JANGO ENVIOU NOVAS INSTRUÇÕES A SAN TIAGO

Diario Carioca

Fundador: J. E. de Macedo Soares

ANO XXXIV — N.º 10.389 • • • RIO DE JANEIRO, TERÇA-FEIRA, 23 DE JANEIRO DE 1962

ONU tenta com crimes em Catanga
Portugal repatriará prisioneiros
Página 2

Manifesto das classes produtoras
Página 3

GOULART VARRE A TESTADA, artigo de Danton Jobim
OS CAMINHOS DA RECUPERAÇÃO (editorial)
Página 4

Grupo Light deliberará sôbre a greve
Página 10

Lacerda pede ação já contra regime cubano

"O perigo chegou: Cuba foi ocupada, com auxílio de cubanos que confessaram a sua traição, por uma fôrça estranha às Américas e inimiga da liberdade. Ou se age agora, enquanto a ocupação é só em Cuba, ou teremos de lutar em cada um de nossos países; ou garantimos juntos a derrota do agressor comunista, ou, isolados, seremos derrotados um a um".

Estas palavras estão contidas na proclamação enviada pelo governador Carlos Lacerda a Montevidéu, a propósito da reunião dos chanceleres, para ser lido num ato público realizado ontem na capital uruguaia.

CONSCIÊNCIA E FÔRÇA

Afirmando que o pronunciamento coletivo dos ex-chanceleres brasileiros tornava desnecessária a sua presença no Uruguai, declara adiante:

"Confio em que a Organização dos Estados Americanos como fêz a sua precursora, em 1941, mobilize contra o comunismo a consciência e a fôrça das nações dêste continente, que exprimem, entre as terras e as raças, entre as culturas em choque, entre as filosofias em guerra, um ideal de união e de paz, um anseio de justiça e de progresso, o sagrado horror dos povos livres à impostura e à tirania".

SEM TRAIÇÃO

E conclui:

"Salvem os governos a aliança dos povos americanos. Com a aliança construída no passado, defendamos o futuro dêste continente, no qual não há lugar para a traição".

Uruguai expulsou Agüero

MONTEVIDÉU, BUENOS AIRES, QUITO, BELGRADO, ROMA, HAVANA, LONDRES — O sr. Luis Conte Agüero, líder anticastrista, foi convidado a deixar Punta Del Este às vésperas da Conferência da OEA e não lhe foi concedida documentação como jornalista de exílio.

Conte Agüero enviou uma carta aos jornais protestando pela medida e dizendo que «não era agitador». A agência oficial «Tanjug» da Iugoslávia disse que a proposta brasileira era um primeiro passo para a coexistência pacífica entre Cuba e os outros países da América e inclusive determinou o cancelamento, em Cuba, do comício contra a OEA.

TEMPO: Nublado. Pancadas e trovoadas à tarde e à noite.
TEMPERATURA: Em ligeira elevação.
VENTOS: Norte a Leste, fracos a moderados.
MÁXIMA: 30.6 (Bangu).
MÍNIMA: 20.1 (S. Teresa).

Após desmentir Nasser e dizer que desconhece o MAC

Tancredo pede Constituinte

SÃO JOÃO DEL REI — Em entrevista coletiva concedida nesta cidade, o primeiro-ministro Tancredo Neves sustentou que a "melhor solução para o batismo popular do sistema parlamentarista seria a votação de uma emenda constitucional dando podêres constituintes ao futuro Congresso".

O sr. Tancredo Neves recebeu diversas homenagens em sua cidade natal, inclusive da Câmara de Vereadores local, onde iniciou sua vida pública, respondendo com um discurso no qual salientou a sua emoção ao voltar ao "velho e histórico torrão", lembrança permanente de sua "já distante mocidade".

TERRORISMO

Ainda durante a entrevista a diversos jornalistas cariocas e mineiros, em sua residência, disse o primeiro-ministro que o sr. Alfredo Násser tem instruções severas no sentido de combater tôda a espécie de terrorismo, da esquerda ou da direita:

"Com relação ao MAC, porém, o ministro Alfredo Násser ainda não encaminhou o seu relatório ao govêrno e por isso desconheço o nome dos implicados".

VAI SAIR

Respondendo a uma pergunta sôbre a desincompatibilização dos ministros para concorrer às eleições, disse:

— "Enquanto estiverem de pé os dispositivos da Carta de 1946 relativos às desincompatibilização, devem ser respeitados e obedecidos. Em virtude disso acho que os ministros terão que se desincompatibilizar: eu próprio o farei para ser candidato a deputado federal por Minas Gerais".

DECLARAÇÕES

No decorrer na entrevista o sr. Tancredo Neves fêz, entre outras, mais as seguintes declarações:

— O alto custo-de-vida não é causa, mas efeito: enquanto o govêrno não neutralizar as causas dessa constante oscilação de preços, não alcançará o fim da tarefa que considero das mais difíceis para qualquer govêrno.

— O parlamentarismo não pode ser implantado imediatamente nos Estados, pois, a isso se opõe uma declaração expressa contida no Ato Adicional.

— E' contra o plebiscito.

— Considera a reforma agrária uma necessidade inadiável e tem estudado com dedicação o resultado da Comissão Especial de Reforma Agrária presidida pelo

(Conclui na 5a. pág.)

D. Antonina

À saída do banquete, o primeiro-ministro Tancredo Neves beija sua mãe, d. Antonina de Almeida Neves, que um dia antes completara 82 anos. Seu filho foi homenageado em São João Del Rei

Em perigo relações do Brasil com EUA

PUNTA DEL ESTE, 22 (Especial para o DIARIO CARIOCA) — O adiamento da inauguração da reunião de consulta para amanhã permitiu que continuasse por mais algumas horas o esfôrço no sentido de se encontrar um denominador comum para o caso de Cuba. O sr. San Tiago Dantas, que foi quem pleiteou o adiamento, continua a aparentar uma grande confiança no êxito de seu esquema que o público já conhece.

Anuncia-se a vinda aqui do embaixador Carlos Alfredo Bernardes, secretário-geral do Itamarati, que participou dos entendimentos que o sr. João Goulart manteve com o presidente Dorticós em Florianópolis. O referido diplomata seria portador de novas instruções do sr. Goulart para o sr. San Tiago Dantas e essas instruções seriam para que o ministro das Relações Exteriores se cuidasse sôbre o perigo de o Brasil romper gratuitamente com os Estados Unidos.

PUNIÇÃO

Entre as delegações que não escondem a sua repulsa pelo govêrno de Fidel Castro há muitas que consideram que o referido govêrno precisa ser punido, não por ser de cunho socialista, mas por ser satélite soviético. Ou por outras palavras. Aceitar-se-ia, dentro do princípio da autodeterminação e da não-intervenção, que uma República americana fôsse comunista. A Iugoslávia, por exemplo, o é, e nem por isso atua como satélite soviético. O que impressiona a essas delegações é o fato de Fidel Castro haver atrelado a política de Cuba à política de Moscou; haver combatido a OEA e ao mesmo tempo querer continuar a pertencer a mesma.

EMPRÊGO DE ARMAS

A impressão geral que se tem aqui é a de que as decisões da reunião de consulta se basearão no Tratado do Rio de Janeiro e qual, em seu artigo 6, diz.

"Se a inviolabilidade ou integridade do território ou a soberania ou independência política de qualquer Estado americano fôr atingida por uma agressão, que não seja um ataque armado, ou por um conflito extracontinental ou intracontinental, por qual-

(Conclui na 5a. pág.)

☆☆☆

Chuvas não mataram

O nôvo e violento temporal que desabou sôbre a cidade ontem à noite causou — como o da semana passada — vários desabamentos, princípios de incêndio, interrupção do tráfego aéreo, rodoviário e ferroviário, acarretando sérios transtôrnos ao carioca, surpreendido pelo aguaceiro na hora de deixar o trabalho e encaminhar-se para casa.

Não se registrou nenhum caso de morte, como há poucos dias, mas, atendendo a quase 100 pedidos de socorros, os bombeiros do Quartel Central e de todos os postos estiveram em intensa atividade durante as quatro horas e meia em que caíram as fortes chuvas. Os hospitais e postos assistenciais — exceto o Hospital Sousa Aguiar que foi pràticamente inundado — enviaram seus serviços de socor

(Conclui na 5a. pág.)

Filhas de Julião para Cuba

Esses dois brotinhos que sobem a escada da Panair do Brasil, em verdade não entram num avião dessa companhia, mas num "Britania" da Emprêsa Consolidada de Aviacion Cubana que as levará a Havana. São filhas do deputado Francisco Julião, que neste instante está em Punta del Este, agitando em favor de Fidel Castro. No mesmo avião viajaram, a convite do Instituto de Amizade de Cuba, mais 26 pessoas, entre as quais o jornalista Luis Luna, dois engenheiros da Petrobrás e vários estudantes. As filhas do deputado Julião, Anatilde e Anataílde, viajaram com sua mãe, a sra. Alcina Lins de Paula

Para Magalhães govêrno não atende realidade brasileira

BELO HORIZONTE — "Nenhuma classe social se sente tranqüila. O govêrno formado em conseqüência da crise, salvo esforços isolados, não atende à realidade brasileira. Tentam, grupos beneficiários do processo político, a anulação do pronunciamento popular, restaurando prática condenadas e manipulando a confusão como matéria-prima de demagogia. O povo, contudo, clama por um govêrno de canduta autera e eficaz, isento, justo e de autoridade".

Estas declarações estão contidas no manifesto lançado ontem, nesta cidade, pelo governador Magalhães Pinto, através de uma cadeia de emissoras de rádio e televisão. Analisando a situação nacional, proclamando a falência dos partidos e a necessidade de reformas urgentes, conforme o DC antecipou sexta-feira, o governandor mineiro acentua:

— A crise, infelizmente, já evoluiu, amplando-se perigosamente através de freqüentes e conhecidos episódios, que vão da ineficiência, da desordem e dos abusos da administração nacional, da crise de autoridade à prática, até então desconhecida dos brasileiros, do terrorismo político.

MANIFESTO

E' o seguinte, na íntegra, o manifesto do governador Magalhães Pinto:

"Alertar o país, neste momento, a respeito da realidade que vivemos, pareceria dever dispensável, tão freqüentes são as advertências de autorizadas fôrças nacionais e tão evidente o impasse a que chegou o Brasil. A crise está, hoje, no orçamento de cada família, alarmando a coletividade, e encontra sua expressão angustiosa na instabilidade social, que todos sentimos".

CONTRIBUIÇÃO

"Reconhecendo esta verdade, não o faço para endossar diagnóstico sombrio. Devo e quero trazer a contribuição do govêrno e do povo de Minas, traduzida na identificação imparcial das causas que, no nosso entender, a explicam. Localizando-as e denunciando-as, estou certo de contribuir para que se abram perspectivas ajustadas às esperanças de paz e tranqüilidade do povo brasileiro. É preciso, antes de tudo, dar ênfase à singela interpretação da mensagem das urnas de 3 de outubro".

MUDANÇA

"O povo votou para mudar métodos e processos na administração pública. Fêz uma clara opção. Preferiu programas, afirmados na pregação das praças públicas, condenou velhas práticas da política dominante e revelou tendência em favor das reformas de base reclamadas pela nação. O pleito foi muito mais do que uma escolha de nomes. Marcou a tomada de posição da consciência coletiva".

MORALIDADE

"Antes mesmo do histórico pronunciamento, as demonstrações da vontade popular prevaleceram nos conselhos de poderosas agremiações partidárias, que buscaram, além de seus limites, a candidatura do sr. Jânio Quadros. Sua vitória traduziu os anseios de renovação dos quadros dirigentes do país e revelou, na fidelidade às melhores tradições de nossa democracia, a convicção e o sentimento de que o regime seria praticado com pureza republicana. Sem corrupção, sem empreguismo, sem a indústria de manipulação de verbas públicas, sem privilégio, sem dominação de grupos que se ha-

(Conclui na 5a. pág.)

Impasse: a reunião de Punta

PUNTA DEL ESTE — O dia de ontem, que seria o primeiro da conferência de consulta dos chanceleres americanos, foi o primeiro de um impasse que ameaça arrastar-se, não apenas por 24 horas — conforme o adiamento aprovado para o início dos trabalhos — mas por alguns dias.

Dedicaram-se, ontem, os chanceleres à conferências privadas, que, na prática, se destinaram a uma tomada de posições frente ao problema geral: a situação de cada país relativamente à questão cubana. O secretário-de-Estado Dean Rusk conferenciou sucessivamente com os delegados do Brasil, Argentina, Uruguai, Chile e México.

"NEGÓCIO"

As opiniões, ontem, eram as mais contraditórias, desde a do chanceler Rafael Eguizabal Tobias, do El Salvador, que não quis participar de nenhuma das conferências privadas — "é para aquêles que desejam negociar" — ao ministro das Relações Exteriores da Venezuela, Marcos Falcon Briceno, que afirmou: "Não viemos com uma

(Conclui na 5a. pág.)

A voz de Minas

O SR. Magalhães Pinto confirma, em seu manifesto, as críticas que vimos fazendo ao govêrno atual. Não se trata de um documento de oposição ou de rompimento, como haviam propalado os que lhe emprestavam, nos jornais, côres sensacionalistas. É um pronunciamento, porém, de suma importância, partindo, como parte, do governador de Minas Gerais, homem austero e voz autorizada nos concílios da nossa vida pública.

Ninguém melhor que o sr. Magalhães Pinto poderia encabeçar uma série de manifestações, da parte de prestigiosas figuras da política brasileira, contra os erros do govêrno "híbrido", no trato dos grandes problemas nacionais, dos quais o mais grave é o da omissão. Essas manifestações virão, não tenhamos dúvida, seja por fôrça do exemplo que baixa do governador de Minas, seja em decorrência da situação realmente aflitiva em que se encontra o povo brasileiro.

O manifesto não é uma peça derrotista, mas um brado de alerta. É lançado depois de muita meditação e ao têrmo de longa espera pelas providências que o governador de Minas julgava urgente serem adotadas pelo govêrno atual. No fundo, foi um gesto de colaboração, gesto ponderado mas também corajoso, uma vez que demonstrou sobranceria independência em face dos detentores do poder da União, cuja fôrça crescente vai corroendo os alicerces da Federação Brasileira.

Reservando-nos para um exame mais amplo do manifesto, queremos acentuar desde logo a autoridade, a precisão, o bom senso e a oportunidade com que falou o ilustre governador de Minas.

"Mirante": a solução está no apartamento do Sacopã

A Ladeira do Sacopã, que já deu nome a um dos mais famosos e controvertidos crimes do Rio, é agora o ponto-base das principais investigações do "Crime do Mirante": caçada por policiais da Delegacia de Segurança Pessoal, Neide Pedrosa, mulher apontada como elemento chave para o esclarecimento total do caso, mudou-se de apartamento 101, do prédio 79, que ocupava, para a casa situada num dos terrenos vizinhos, entregando as chaves a um general da reserva. Por falta de meios, não foi possível sua captura para a tomada do importante depoimento.

Enquanto isso, o que alguns policiais chamam de "fôrças ocultas" continua a impedir o andamento normal do inquérito: os laudos do Instituto de Criminalística ainda não foram enviados ao delegado José Marques, apesar de faltarem apenas 8 dias para o prazo concedido pela Lei para a conclusão dos trabalhos; a chefia de Polícia dá ordens para que todos os atos do inquérito sejam sigilosos; testemunhas ainda são levadas à DSP, no objetivo de incriminar os dois ex-suspeitos que já foram liberados.

Policiais encarregados do

(Conclui na 5a. pág.)

EUA não abrem mão de sanções anti-Fidel

PUNTA DEL ESTE — (Por Denny Davis, da UPI) — O secretário de Estado norte-americano, Dean Rusk, disse aos ministros das Relações Exteriores da Argentina, Brasil e Chile que o regime de Fidel Castro não é um govêrno legitimamente representativo de Cuba, razão pela qual deve ser eliminado do sistema interamericano.

Segundo fontes dignas do maior crédito, esta é a posição adotada por Rusk na série de conversações privadas realizadas com ministros das Relações Exteriores em habitações de hotéis e na frente de residências desta cidade balneária.

ILEGÍTIMO

Rusk recorre agora à sua simpatia pessoal a fim de lograr o apoio da Argentina, Brasil e Chile para que se adote a ação mais enérgica possível contra Fidel Castro na reunião da Organização dos Estados Americanos.

Rusk está cansado de refutar os argumentos dos outros três ministros das Relações Exteriores, de que não existem disposições nos tratados vigentes que permitam a aplicação de sanções diplomáticas contra o govêrno cubano.

A delegação norte-americana sustenta que o regime de Castro não constitui um govêrno legítimo e que, por conseguinte, não ca-

(Conclui na 5a. pág.)

"SÃO PAULO"
COMPANHIA NACIONAL DE SEGUROS DE VIDA
DIRETORES:
Dr. José Maria Whitaker
Dr. José Carlos de Macedo Soares
Dr. Firmino Antônio Whitaker
Sucursal do RIO DE JANEIRO — Av. Rio Branco, 173 — 10.º andar — Sede: Rua 15 de Novembro, 324 — SÃO PAULO

O bom exemplo

O MANIFESTO ùltimamente divulgado pelas classes econômicas era o documento que estava faltando ao país, quando nos encontramos na catadupa dos destinos nacionais. E estava faltando porque, entre todo o pessimismo que parece engolfar e desanimar largos setores da opinião em relação a êsses destinos uma demonstração assim vigorosa, honesta e clara, de otimismo só poderá ter efeito salutar no processamento da equação brasileira. O documento é francamente demonstrativo de que, afinal se vai resolvendo uma das mais graves lacunas do Brasil, qual seja a falta de liderança. Os acontecimentos provam à saciedade que o povo brasileiro amadureceu mais depressa do que os seus líderes, apegados talvez a um tradicionalismo que não se justifica nem encontra estribo nas práticas da moderna democracia como exemplifica a análise da maior de tôdas que é a Democracia norte-americana. Disponível já agora, que os partidos políticos os líderes políticos, os mentores políticos, os intérpretes políticos da opinião nacional continuem apartados da vontade esmagadora dessa mesma opinião já suficientemente madura para escolher os seus próprios caminhos, liberta das falsidades e da demagogia. No tempo do sr. Getúlio Vargas foram destruídos pràticamente todos os grandes líderes brasileiros, amordaçados, tolhidos ou superados pelo discricionarismo. A ditadura constituiu por assim dizer medicina — e medicina má — de efeito prolongado refletindo-se ainda hoje nessa ausência de liderança, em que ninguém, a não ser no que tange aos embates de ideologia, se arrisca a — arriscar-se.

Os homens de negócio do Brasil, com o apoio franco das classes trabalhadoras, que também assinam o manifesto frisaram, por essa atitude de esclarecimento e coragem, que não só estão dispostos a assumir a vanguarda na luta pelo nosso desenvolvimento, como de fato já a assumiram. Tolice insistir como pretende demagògicamente a extrema-esquerda, sempre pronta ao assalto contra as instituições e o regime que as classes econômicas apenas opõem uma barreira reacionária às conquistas sociais a fim de perpetuar um sistema de privilégios inadmissível no século que atravessamos. E nesse particular cumpre destacar que o manifesto completa o que resolveu a Reunião das Classes Produtoras, onde se lançou a nova mentalidade do comércio da indústria e da lavoura, tanto no objetivo de emprestar ao regime democrático a robustez que êle reclama, como no de consolidar e ampliar aquelas mesmas conquistas, segundo o espírito cristão e os imperativos da época.

O documento ontem divulgado tem assim uma expressão que não se torna possível silenciar. Êle significa que os homens de negócio, preenchendo a lacuna de líderes políticos, arregaçam êles mesmos as mangas e vigorosamente assumem a liderança

E' um bom exemplo. Aos políticos, cumpre meditá-lo e, mais do que isso, segui-lo.

Jango é conservador mas sofre influência

Quando o sr. Jango Goulart perguntou ao sr. Rui Gomes de Almeida, no dia do encontro do presidente da República com representantes das Classes Produtoras, se estas o tinham como esquerdista, ficou sabendo que era considerado homem do centro, mas certamente influenciado pelos elementos de esquerda e extrema-esquerda que o cercam.

Êste é um dos trechos da conversa entre os srs. João Goulart e Rui Gomes de Almeida, da qual se conhecem agora maiores detalhes. O diálogo verificou-se na manhã do dia em que o chefe de Estado se reuniu com as Classes Produtoras. Receioso de algum possível incidente na reunião, o sr. João Goulart pediu o seu adiamento para as 14 horas e convocou o sr. Gomes de Almeida para uma prévia, às 11 horas.

FRANQUEZA

O sr. Rui Gomes de Almeida falou ao presidente da República com a maior franqueza, como intérprete dos sentimentos e das apreensões das Classes Produtoras; ante suas palavras claras foi que o sr. João Goulart indagou do conceito ideológico de que desfrutava entre os homens da produção.

QUAIS SÃO

O presidente da República quis saber quais eram os esquerdistas que poderiam influenciá-lo e a resposta veio pronta:

"O sr. Raul Riff, seu secretário-particular, que é comunista fichado; o sr. Hermes Lima, que foi demitido da Faculdade de Direito por ser comunista, é o chefe da Casa Civil, posição de nível ministerial; o sr. Evandro Lins e Silva, que não esconde as suas tendências esquerdistas e, no entanto, foi convocado por V. Exa. para Procurador-Geral da República".

REFORMAS

O sr. Rui Gomes de Almeida garantiu ao presidente o apoio das Classes Produtoras a tôdas "as reformas que o país reclama, desde que haja honestidade no encaminhamento", observando ainda, na reunião plenária, que qualquer delas deveria ser precedida da Reforma Bancária, que considera o real instrumento para a execução das demais.

ALMINO

Lembrou também, o presidente da Associação Comercial, que o deputado Almino Afonso, líder do PTB declara que seu partido é de esquerda. O sr. João Goulart replicou que há quatro meses se licenciara da presidência de seu partido.

"Por certo hoje em dia V. Exa. não pode ser de um partido — ressaltou o sr. Gomes de Almeida — pois é o presidente dos brasileiros, um magistrado, tendo atingido o ponto máximo de sua carreira política".

PETROBRÁS

Como exemplo da falta de unidade no govêrno o sr. Rui Gomes de Almeida citou o caso da Petrobrás, cuja crise se prolongou por 18 dias, com todos

(Conclui na 5a. pág.)

FAB rumo a Congo

Um nôvo contingente da Fôrça Aérea Brasileira viajará hoje, às 14,30 horas para o Congo a bordo de um «Comet» da Aerolíneas Argentinas. O contingente viaja sob o comando do coronel-aviador Francisco Bachá.

Ontem, os oficiais e sargentos que compõem o grupo apresentaram-se ao chefe do Estado-Maior da Aeronáutica, tenente-brigadeiro Armando Araribóia.

O QUE DISSE

O chefe do EM da Aeronáutica disse, ao receber a apresentação: «Espero que compreendam a delicadeza da missão que vão desempenhar no Congo, pois o Brasil assumirá, por seis meses, o comando geral das Fôrças Aéreas naquele país, com a designação do coronel-aviador Francisco Bachá que chefiará o contingente que

(Conclui na 5a. pág.)

ONU tenta acabar onda de crimes em Catanga com Exército de africanos

Caracas: bomba contra a Embaixada dos EUA

CARACAS — Uma poderosa bomba destruiu parcialmente um muro da Embaixada dos Estados Unidos tão só a quinze metros do gabinete do titular da representação diplomática sr Alan Stwart.

Foi anunciado que não houve vítimas, mas que os danos materiais são importantes.

PROTESTO

O atentado ocorrido às 15 horas culminou uma série de violências promovidas por elementos esquerdistas para protestar em face da conferência interamericana de chanceleres.

Anteriormente uma turba ateou fogo a um ônibus e táxis. Um homem ficou ferido numa perna quando a guarda nacional abriu fogo para dispersar a multidão.

TAXIS PARADOS

A greve foi ordenada ostensivamente para protestar pelo nôvo regime de seguro obrigatório para os condutores porém o momento escolhido para seu início coincidiu com os esforços esquerdistas para paralisar a cidade em protesto pela conferência, que deve tomar medidas contra Cuba.

Pregos e cacos de vidro foram espalhados pelas ruas principais da cidade e o trânsito estêve abaixo do normal. A quase totalidade dos 17.000 taxímetros que prestam serviços em Caracas virtualmente desapareceram da capital. (UPI-DC).

Reapareceu o deputado sequestrado

PARIS — Um parlamentar degaulista que foi sequestrado hoje por elementos que aparentemente pertencem à Organização do Exército Secreto (OES), foi encontrado são e salvo.

Trata-se do dr. Paul Mainguv médico de 53 anos, que foi tirado de seu escritório por indivíduos que o ameaçaram com armas de fogo e que, segundo a polícia, foram detidos.

Adiado até sábado o lançamento de Glenn

CABO CANAVERAL — Foi adiado até sábado próximo o lançamento ao espaço do astronauta John H. Glenn Júnior para a realização do primeiro vôo orbital em tôrno da Terra pelos Estados Unidos.

O adiamento foi ordenado pelos cientistas ante novos inconvenientes descobertos no sistema de fornecimento de oxigênio da cápsula espacial "Friendship 7".

DIFICULDADES

Cientistas encarregados do programa espacial norte-americano informaram que o adiamento dará aos engenheiros e técnicos "tempo necessário para solucionar as dificuldades descobertas na cápsula.

Os cientistas e funcionários mais importantes encarregados do lançamento realizaram uma conferência de emergência e decidiram adiar o histórico vôo.

E' esta a segunda vez nos últimos dias que os técnicos encontram problemas no sistema de fornecimento de oxigênio. (UPI-DC).

O que é que está acontecendo às quintas-feiras, às 20,40 horas, na

TV-RIO CANAL 13?

Atacada a missão católica de Sola

ELISABETHVILLE — Em fontes bem informadas, declarou-se hoje que nas Nações Unidas projetam enviar uma fôrça mista de tropas congolêsas e catanguêsas ao Norte de Catanga, a fim de se pôr têrmo a onda de crimes e violações que iniciaram ali as tropas rebeldes.

Os rebeldes que perambulam por Catanga Setentrional assassinaram 18 sacerdotes e uma freira católicos em Congolo, no dia 11 do corrente, e atacaram, sexta-feira última a Missão Católica de Sola.

AÇÃO CONTRA GIZENGA

Os inforantes acrescentaram que o presidente Moise Tshombe e outros governantes de Catanga apóiam o projeto da organização mundial de empreender uma ação militar conjunta contra as fôrças rebeldes de Antoine Gizenga.

Um comunicado do govêrno de Catanga, contudo, denunciou que os rebeldes estão recebendo ordens diretas do general Victor Lundula que se encontra em Stanleyville. Lundula, que foi homem de confiança do ex-vice-primeiro-ministro Gizenga vem prestando sua cooperação ao govêrno central de Leopoldville.

O comunicado indica que Lundula está colaborando com Jason Swendwe, chefe dos balubas que são contrários a Tshombe

Diz também que causou "assombro" em Catanga a nomeação de Swendwe como chefe da comissão que investiga a matança do Ano Nôvo em Congolo.

Segundo as ditas fontes a fôrça combinada de congoleses e Catangueses marcharia sôbre Catanga setentrional com apoio e abastecimento das Nações Unidas.

Foi dito que funcionários das Nações Unidas apóiam o plano tanto em Nova Iorque quanto em Elisabethville, porque acreditam que restauraria a confiança entre ambos os regimes do Congo e a ajudaria a pôr em prática o Acôrdo de Kitona para reintegrar a província de Catanga ao Govêrno Central.

Em Leopoldville um informante das Nações Unidas se negou a revelar que tipo de ação militar está sendo projetado contra as fôrças rebeldes de Catanga. (UPI-DC)

Portugal repatriará prisioneiros

LISBOA — O govêrno português tem desenvolvido os maiores esforços no sentido de tornar possível o imediato regresso dos prisioheiros em poder dos indianos — declara-se em Lisboa de fonte oficial, esclarecendo informações sôbre uma proposta que teria sido feita pelo govêrno de Nova Delhi nesso sentido.

Um informador oficial indiano declarou na capital da União que o seu govêrno enviara a Portugal, por intermédio da República Árabe Unida — encarregada da defesa dos interêsses indianos em território português — uma nota segundo a qual os prisioneiros seriam repatriados logo que tivessem meio de transporte.

Cópias da nota foram também enviadas, segundo aquêle informador de que as agências de notícias se fizeram eco, ao Alto Comissariado da Inglaterra em Nova Delhi e à Embaixada norte-americana naquela capital, "visto que os dois países mostraram interêsse pelo assunto e podem proporcionar transporte aos refugiados". (ANI-DC).

Itália desconfia do pilôto búlgaro: espião

ROMA — O govêrno italiano disse hoje que há indícios de que o avião a jacto da Bulgária que caiu sábado passado perto de uma base de foguetes da Organização do Tratado do Atlântico Norte (OTAN) estava realizando uma missão de espionagem.

Em um comunicado cautelosamente redigido, o Departamento da Defesa declarou que "continua interrogando o pilôto e examinando o avião, com o objetivo de determinar se podem substanciar-se os indícios existentes de que se trata de um autêntico caso de espionagem aérea".

VIOLAÇAO DO ESPAÇO AEREO

O pilôto do avião de caça búlgaro, um Mig-17, era o segundo tenente Miluse Solakov. O aparelho caiu perto de Acquaviva, no Sul da Itália sábado passado, a uns 50 metros de uma das bases de projéteis da OTAN, que são numerosas nessa zona.

O Departamento de Defesa disse no comunicado que "ainda não estamos em posição de formular uma opinião definitiva sôbre a índole do episódio, que, contudo, consideramos de imediato como uma violação do espaço aéreo da Itália.

FOTOGRAFIAS

Acrescentou o comunicado que "o exame técnico do material fotográfico, que inclui equipamento apropriado para tirar fotografias do ar, unido ao interrogatório a que será submetido o pilôto tão logo permita seu estado físico, servirão para tirar conclusões precisas que determinarão se podem substanciar-se os indícios existentes de que se trata de um autêntico caso de espionagem aérea. (UPI-DC)

Pelo Brasil, Pelo Seu Progresso e Pela Felicidade do Seu Povo: Contra a Desordem, a Irresponsabilidade e a Demagogia

(Conclusão da 3.ª página)

e Tinturaria do Vestuário de Belo Horizonte
Sindicato da Indústria de Laticínios e Produtos Derivados no Estado de Minas Gerais
Sindicato da Indústria de Mecânica de Belo Horizonte
Sindicato da Indústria de Produtos de Cacau e Balas de Belo Horizonte
Sindicato da Indústria de Produtos Farmacêuticos de Belo Horizonte
Sindicato das Indústrias de Carnes e Derivados e do Frio de Belo Horizonte
Sindicato das Indústrias da Construção e do Mobiliário de Juiz de Fora
Sindicato das Indústrias de Energia Hidro e Termoelétrica no Estado de Minas Gerais
Sindicato das Indústrias de Fiação e Tecelagem no Est. de Minas Gerais
Sindicato das Indústrias Gráficas de Belo Horizonte
Sindicato das Indústrias Metalúrgicas e Mecânicas e de Material Elétrico de Juiz de Fora
Sindicato das Indústrias de Panificação e Confeitaria e de Massas Alimentícias e Biscoitos de Belo Horizonte
Sindicato Nacional dos Garimpeiros
Sindicato dos Trabalhadores nas Indústrias Gráficas de Uberaba
Sociedade de Agronomia e Veterinária de Uberaba
Sociedade de Engenheiros de Uberaba
União das Associações e Sindicatos de Classe de Uberaba (UNASBA), que congrega órgãos da Imprensa Falada e Escrita de Uberaba e 30 (trinta) Associações e Sindicatos de Classe
União dos Varejistas de Minas Gerais

Estado do Pará

Associação Comercial de Belém

Estado da Paraíba

Associação Comercial da Paraíba
Associação de Plantadores de Cana da Paraíba
Federação do Comércio da Paraíba
Federação das Indústrias do Est. da Paraíba
Sindicato dos Atacadistas dos Gêneros Alimentícios (João Pessoa)
Sindicato dos Bancos do Estado da Paraíba (João Pessoa)
Sindicato do Comércio Atacadista de Campina Grande
Sindicato do Comércio Varejista de Drogas e Produtos Químicos e Farmacêuticos do Est. da Paraíba
Sindicato do Comércio Varejista de Gêneros Alimentícios (João Pessoa)
Sindicato dos Exportadores de Algodão e Outras Fibras Vegetais (João Pessoa)
Sindicato da Indústria de Açúcar e de Álcool do Estado da Paraíba
Sindicato da Indústria do Milho (Campina Grande)
Sindicato da Indústria de Panificação (Campina Grande)
Sindicato da Indústria de Panificação e Confeitaria (João Pessoa)
Sindicato da Indústria Mecânica do Estado da Paraíba
Sindicato dos Lojistas do Comércio de João Pessoa
Sindicato dos Representantes Comerciais do Est. da Paraíba

Estado do Paraná

Associação Comercial de Londrina
Associação Comercial de Santo Antônio da Platina
Associação Comercial do Paraná
Federação das Indústrias do Estado do Paraná
Federação do Comércio do Estado do Paraná
Federação do Comércio Varejista do Estado do Paraná
Federação das Associações Rurais do Paraná
Associação Paranaense de Cafeicultores
Associação Comercial e Industrial de Ponta Grossa
Associação Comercial e Industrial de Jacarèzinho
Associação Comercial de Londrina
Associação Comercial e Industrial de Guarapuava
Associação Comercial de Paranaguá
Sindicato dos Empregados no Comércio de Curitiba
Federação dos Trabalhadores do Comércio do Estado do Paraná
Associação Comercial e Industrial de Maringá
Associação Comercial e Industrial de Paranavaí
Associação Comercial e Industrial de Apucarana

Estado de Pernambuco

Associação da Boa Imprensa — Pernambuco
Associação Comercial de Pernambuco
Associação dos Comerciantes Retalhistas de Pernambuco
Associação das Emprêsas de Telecomunicação do Norte-Nordeste do Brasil
Associação dos Fornecedores de Cana de Pernambuco
Associação dos Industriais de Panificação de Pernambuco
Bôlsa Oficial de Valores de Pernambuco
Centro das Indústrias de Pernambuco
Centro de Indústria Têxtil do Nordeste Brasileiro
Centro de Navegação Marítima de Pernambuco
Clube dos Diretores Lojistas do Recife
Cooperativa dos Usineiros de Pernambuco
Federação das Associações Comerciais de Pernambuco
Federação dos Círculos Operários de Pernambuco
Federação do Comércio Atacadista de Pernambuco
Federação do Comércio Varejista do Estado de Pernambuco
Federação das Indústrias do Estado de Pernambuco
Federação Nacional dos Despachantes Aduaneiros
Sindicato Atacadista de Tecidos e Armarinhos e Artefatos de Pernambuco
Sindicato dos Bancos de Pernambuco
Sindicato do Comércio Atacadista de Algodão e Outras Fibras Vegetais do Estado de Pernambuco
Sindicato do Comércio Atacadista de Gêneros Alimentícios do Recife
Sindicato do Comércio Varejista de Automóveis e Acessórios do Recife
Sindicato dos Despachantes Aduaneiros do Recife
Sindicato dos Empregados em Emprêsas de Seguros Privados e Capitalização do Estado de Pernambuco
Sindicato das Emprêsas de Seguros Privados e Capitalização no Estado de Pernambuco
Sindicato de Ferragens, Tintas, Máquinas e Eletricidade
Sindicato da Indústria do Açúcar no Estado de Pernambuco
Sindicato da Indústria de Calçados do Recife
Sindicato da Indústria da Cerveja e Bebidas em Geral e das Águas Minerais do Estado de Pernambuco
Sindicato da Indústria da Construção Civil do Recife
Sindicato das Indústrias do Curtimento de Couros e Peles e de Malas e Artigos de Viagem do Recife
Sindicato da Indústria de Doces e Conservas Alimentícias de Pernambuco
Sindicato das Indústrias de Fiação e Tecidos de Pernambuco
Sindicato das Indústrias de Fundição de Artefatos de Ferro e Metais em Geral de Galvanoplástica e de Niquelação e de Reparação de Veículos e Acessórios do Recife
Sindicato das Indústrias Gráficas do Recife
Sindicato das Indústrias de Olaria, do Cimento e Seus Produtos de Cal e Gêsso, de Ladrilhos Hidráulicos e da Cerâmica para Construção no Estado de Pernambuco
Sindicato da Indústria de Panificação e Confeitaria do Recife
Sindicato das Indústrias de Sabão e Velas do Estado de Pernambuco
Sindicato das Indústrias de Serrarias, Carpintarias e Tanoarias, de Marcenarias de Móveis de Junco e Vime e Vassouras
Sindicato das Indústrias de Torrefação e Moagem de Café de Pernambuco
Sindicato das Indústrias de Trigo e de Massas Alimentícias e Biscoitos de Pernambuco
Sociedade Auxiliadora da Agricultura de Pernambuco

Estado do Rio de Janeiro

Associação Comercial de Araruama
Associação Comercial de Campos
Associação Comercial, Industrial e Agrícola de Nova Friburgo
Associação Comercial, Industrial e Agro-Pastoril de Barra Mansa
Associação Comercial e Industrial de Nova Iguaçu
Associação Comercial e Industrial de Petrópolis
Associação Comercial de Niterói
Associação Comercial de São Gonçalo
Associação do Comércio, Indústria e Lavoura de Macaé
Associação Fluminense dos Plantadores de Cana
Associação das Indústrias Metalúrgicas Mecânicas e de Material Elétrico de Petrópolis
Associação Profissional do Comércio Atacadista de Campos
Associação Profissional do Comércio Varejista de Nova Friburgo
Associação Profissional das Indústrias da Alimentação de Nova Friburgo
Associação Profissional de Hotéis e Similares de Nova Friburgo
Associação Rural de Campos
Associação Rural de Macaé
Clube dos Diretores Lojistas de Niterói
Clube dos Diretores Lojistas de Petrópolis
Comissão dos Festejos de Petrópolis
Cooperativa Fluminense de Usineiros Ltda.
Federação do Comércio Varejista do Estado do Rio de Janeiro
Federação Fluminense das Associações Comerciais, Industriais e Agro-Pastoris
Federação das Indústrias do Estado do Rio le Janeiro
Federação Interestadual das Indústrias Químicas e Farmacêuticas do Estado do Rio de Janeiro
Federação de Turismo e Hospitalidade do Estado do Rio de Janeiro
Sindicato dos Bancos do Estado do Rio de Janeiro
Sindicato do Comerciante Varejista de Campos
Sindicato do Comerciante Varejista de Petrópolis
Sindicato do Comércio Atacadista de Niterói
Sindicato do Comércio Lojista de Niterói
Sindicato do Comércio Varejista de Gêneros Alimentícios de Niterói
Sindicato do Comércio Varejista de Petrópolis
Sindicato do Comércio Varejista de Produtos Farmacêuticos de Niterói
Sindicato das Emprêsas de Transportes Rodoviários do Estado do Rio de Janeiro
Sindicato dos Hotéis e Similares de Niterói
Sindicato dos Hotéis e Similares de Petrópolis
Sindicato da Indústria de Panificação e Confeitaria de Petrópolis
Sindicato da Indústria de Panificação de Niterói e São Gonçalo
Sindicato da Indústria e da Refinação do Açúcar no Estado do Rio de Janeiro
Sindicato dos Trabalhadores na Indústria de Artefatos de Borracha do Estado do Rio de Janeiro
União dos Proprie[illegible] de Imóveis de Campos

Estado do Rio Grande do Norte

Associação Comercial de Mossoró
Associação Comercial de Natal
Associação Cultural Desportiva Potiguar (Mossoró)
Associação dos Servidores Públicos de Mossoró
Centro Cearense do Rio Grande do Norte
Clube dos Lojistas de Natal
Federação das Associações Rurais do Estado do Rio Grande do Norte
Federação do Comércio Atacadista do Rio Grande do Norte
Lion' Clube de Mossoró
Representantes Comerciais de Natal
Rotary Club de Mossoró
Sindicato da Indústria do Sal do Rio Grande do Norte (Mossoró)
Sindicato das Indústrias da Construção Imobiliária de Mossoró
Sindicato do Comércio Atacadista de Natal
Sindicato do Comércio Varejista de Mossoró
Sindicato do Comércio Varejista de São Paulo do Potengi
Sindicato do Comércio Varejista do Estado do Rio Grande do Norte
Sindicato dos Contabilistas de Natal
Sindicato dos Empregados na Construção Civil de Mossoró
Sindicato dos Empregados no Comércio do Estado do Rio Grande do Norte
Sindicato dos Estivadores de Natal
Sindicato dos Ferroviários de Mossoró
Sindicato dos Trabalhadores nas Indústrias do Sal do Rio Grande do Norte
Sociedade União dos Choferes e Mecânicos
União Universitária Mossoroense

Estado do Rio Grande do Sul

Associação Comercial de Arroio do Meio
Associação Comercial de Bento Gonçalves
Associação Comercial de Caxias do Sul
Associação Comercial de Encantado
Associação Comercial de Estrêla
Associação Comercial de Nova Hamburgo
Associação Comercial de Pôrto Alegre
Associação Comercial de R. Sales
Associação Comercial de São Leopoldo
Associação Rural de Encantado
Associação Rural de Estrêla
Associação Rural de R. Sales
Centro da Indústria Fabril de Caxias do Sul
Centro das Indústrias do Rio Grande do Sul
Federação das Associações Comerciais do Rio Grande do Sul
Federação do Comércio Atacadista do Rio Grande do Sul
Federação das Indústrias do Rio Grande do Sul
Sindicato da Indústria do Trigo no Estado do Rio Grande do Sul

Santa Catarina

Associação Comercial de Florianópolis
Associação Profissional dos Empregados no Comércio de Criciúma
Associação Profissional dos Trabalhadores na Indústria da Extração do Carvão de Rio Maina
Associação Rural de Urussanga
Caixa Beneficente dos Aposentados e Pensionistas de Criciúma
Federação do Comércio de Santa Catarina
Sindicato do Comércio Atacadista de Florianópolis
Sindicato do Comércio Varejista de Florianópolis
Sindicato dos Representantes Comerciais de Florianópolis
Sindicato dos Trabalhadores na Indústria da Extração de Carvão de Lauro Müller
Sindicato dos Trabalhadores na Indústria da Extração de Carvão de Siderópolis
Sindicato dos Trabalhadores na Indústria da Extração de Carvão de Urussanga

Estado de São Paulo

Associação Comercial de Bauru
Associação Comercial de Bragança Paulista
Associação Comercial de Garça
Associação Comercial de Guaratinguetá
Associação Comercial de Jundiaí
Associação Comercial de Lins
Associação Comercial de Lorena
Associação Comercial de Marília
Associação Comercial de Pirajuí
Associação Comercial de Presidente Venceslau
Associação Comercial de Rio Claro
Associação Comercial de Santos
Associação Comercial de São Paulo
Associação Comercial de Taubaté
Associação de Usineiros de São Paulo
Associação de Comércio e Indústria de Franca
Associação dos Empregados no Comércio de Taubaté
Associação dos Engenheiros de Ribeirão Prêto
Associação dos Professôres de Lins
Associação Comercial e Industrial de Americana
Associação Comercial e Industrial de Amparo
Associação Comercial e Industrial de Araçatuba
Associação Comercial e Industrial de Araras
Associação Comercial e Industrial de Baretos
Associação Comercial e Industrial de Batatais
Associação Comercial e Industrial de Campinas
Associação Comercial e Industrial de Casa Branca
Associação Comercial e Industrial de Jaboticabal
Associação Comercial e Industrial de Limeira
Associação Comercial e Industrial de Mogi das Cruzes
Associação Comercial e Industrial de Mogi-Mirim
Associação Comercial e Industrial de Ourinhos
Associação Comercial e Industrial de Pindamonhangaba
Associação Comercial e Industrial de Pirassununga
Associação Comercial e Industrial de Presidente Prudente
Associação Comercial e Industrial de Rancharia
Associação Comercial e Industrial de Ribeirão Prêto
Associação Comercial e Industrial de Santo André
Associação Comercial e Industrial de São Caetano do Sul
Associação Comercial e Industrial de São Carlos
Associação Comercial e Industrial de São João da Boa Vista
Associação Comercial e Industrial de São Sebastião
Associação Comercial e Industrial de Tupã
Associação Comercial, Industrial e Agrícola de Assis
Associação Comercial, Industrial e Agrícola de Atibaia
Associação Comercial, Industrial e Agrícola de Caçapava
Associação Comercial, Industrial e Agrícola de Catanduvas
Associação Comercial, Industrial e Agrícola de Mirassol
Associação Comercial, Industrial e Agrícola de Rio Prêto
Associação Comercial, Industrial e Agropecuária de Cruzeiro
Associação Comercial, Industrial e Agropecuária de São José dos Campos
Associação Profissional dos Contabilistas de Presidente Prudente
Associação Profissional dos Contabilistas de Rio Prêto
Associação Paulista dos Cirurgiões Dentistas — Seção de Lins
Associação Paulista de Medicina — Seção de Garça
Associação Paulista de Municípios (Rio Prêto)
Associação Paulista de Medicina — Subseção de Araçatuba
Associação Profissional dos Lavradores e Trabalhadores de São João da Boa Vista
Associação Profissional da Indústria de Curtimento de Couros e Peles de Franca
Associação Prudentina dos Esportes Atléticos
Associação Religiosa de São João da Boa Vista
Associação Rural da Alta Noroeste
Associação Rural de Lins
Associação Rural de Mogi-Mirim
Associação Rural de Taubaté
Associação Rural de Garça
Associação Rural de Presidente Prudente
Associação Rural de Ribeirão Prêto
Associação Rural de São João da Boa Vista
Associação Rural Odontológica de Rio Prêto
Bôlsa de Cereais de São Paulo
Bôlsa de Mercadorias de São Paulo
Casa de Cultura de Americana
Centro das Indústrias do Estado de São Paulo
Centro das Indústrias do Estado de São Paulo — Delegacia de Ribeirão Prêto
Centro das Indústrias do Estado de São Paulo — Delegacia de São João da Boa Vista
Centro das Indústrias do Estado de São Paulo — Delegacia de Taubaté
Centro Médico de Ribeirão Prêto
Círculo Operário Riopretano
Círculo Operário Taubateense
Consórcio Intermunicipal da Alta Araraquarense para Assistência a Menores
Cooperativa Agrícola Mista São João Águas da Prata
Federação das Indústrias do Estado de São Paulo
Federação Diocesana das Congregações Marianas de São João da Boa Vista
Federação Diocesana das Congregações Marianas de Taubaté
Federação do Comércio do Estado de São Paulo
Instituição Diocesana de Ação Rural — IDAR (São João da Boa Vista)
Instituto de Educação de São Carlos
Instituto de Organização Racional do Trabalho de São Paulo
Instituto Diocesano de Assistência ao Menor — IDAM (São João da Boa Vista)
Lion's Club de Araras
Lion's Clube de Garça
Lion's Clube de São João da Boa Vista
Loja Maçônica General Moreira Guimarães IV — de Garça
Ordem dos Advogados do Brasil — Subseção de Araçatuba
Ordem dos Advogados do Brasil — Subseção de São José do Rio Prêto
Ordem dos Advogados do Brasil — Subseção de Lins
Rio Branco E. C. de Americana
Rotary Clube de Americana
Rotary Club de Araçatuba
Rotary Club de Araras
Rotary Club de Mogi-Mirim
Rotary Clube de Pirassununga
Rotary Club de Rio Claro
Rotary Clube de São Carlos
Rotary Club de São João da Boa Vista
Sindicato da Indústria de Calçados de Franca
Sindicato da Indústria de Calçados de Limeira
Sindicato das Indústrias do Vestuário de Ribeirão Prêto
Sindicato de Turismo e Hospitalidade de Ribeirão Prêto
Sindicato do Comércio Varejista de Atibaia
Sindicato do Comércio Varejista de Bauru
Sindicato do Comércio Varejista de Limeira
Sindicato do Comércio Varejista de Ribeirão Prêto
Sindicato do Comércio Varejistas de São José dos Campos
Sindicato dos Comerciários de Presidente Prudente
Sindicato dos Comissários de Despachos no Estado de São Paulo
Sindicato dos Contabilistas de Ribeirão Prêto
Sindicato dos Empregados no Comércio de Bauru
Sociedade de Amigos da Cidade (Presidente Prudente)
Sociedade dos Amigos de Rio Claro
Sociedade União dos Viajantes de Ribeirão Prêto
União dos Contribuintes de Impostos e Taxas de Mogi das Cruzes
União dos Servidores Públicos do Estado de São Paulo — Seção de Araçatuba
União Estudantil Americanense.

Pelo Brasil, Pelo Seu Progresso e Pela Felicidade do Seu Povo: Contra a Desordem, a Irresponsabilidade e a Demagogia

O Brasil está sendo minado e corroído pela desordem, pela irresponsabilidade e pela demagogia, a serviço dos que têm interêsse em desmoralizar a democracia e impedir o progresso nacional.

Para enfrentar essas fôrças desagregadoras, convocamos todos os brasileiros, a fim de se empenharem num combate imediato, duro e denodado, animados da convicção inquebrantável de que o Brasil, a despeito de tudo, cresce e progride; e nesta rota há de continuar.

Proclamamos a certeza inabalável de que, dentro dos quadros democráticos, da ordem, da responsabilidade e da decência política, a nação vencerá os obstáculos que lhe buscam criar, com o fito de impedir-lhe o desenvolvimento e que frutifique o esfôrço criador.

Esta não é a hora de apontar responsáveis. Todos terão uma parcela de responsabilidade nas dificuldades e sofrimentos que nos afligem, pela ação maléfica que exerceram, ou exercem, ou — e aqui se encontrará o maior número — pela omissão, que traduz comodismo e cumplicidade.

Repudiamos a desordem. Não a toleramos como nota dominadora **da vida nacional.** Não consentiremos que as nossas dificuldades financeiras sejam manejadas como armas políticas, para que a agitação desça às ruas e a subversão triunfe.

Repudiamos a irresponsabilidade, que renega princípios e compromissos a serviço do carreirismo político. **O Brasil reclama, imperiosamente, responsabilidade administrativa, rigor no tratamento dos corruptos, seleção de homens de autoridade e capacidade para as funções públicas, acatamento ao sistema legal e eficiência do mecanismo de proteção aos direitos.**

Repudiamos a demagogia, que hoje se apresenta consciente, afrontosa e desafiadora, inspirada pela má-fé e pela cobiça política, empenhando-se em envenenar a opinião pública, desestimular o trabalho, aprofundar a inquietação, desorientar os espíritos, açular conflitos e incentivar a dissolução das fôrças que devem responder pela sobrevivência do país.

A demagogia acena com objetivos que se resumem na destruição da democracia política, já conquistada pelo povo brasileiro, e do esfôrço honesto que deve ser feito para torná-la também uma democracia econômica e social. Como percebem que o Brasil começa a vencer a etapa do subdesenvolvimento, sob o signo dos princípios cristãos e da liberdade individual, lançam os demagogos e sua ofensiva desesperada, manejando as armas mais espúrias e nefastas para impedir o nosso verdadeiro progresso.

Há uma urgente reforma de base a ser feita no Brasil: consiste em desmascarar a desfaçatez demagógica que se infiltra pela vida nacional. Só simultâneamente com êsse rigoroso trabalho de saneamento, poderão ter sucesso outras reformas básicas, necessárias aos objetivos de definitiva implantação de uma democracia, que se apóie no equilíbrio econômico, para garantir a paz e a justiça social.

Cumpre que cada qual analise, friamente, dia a dia, a matéria publicada, porque esta pode encontrar-se a serviço da subversão; atente, cuidadosamente, nos boatos que são lançados para construir o pânico preparatório da convulsão; reaja, corajosamente, no seu centro de vida, identificando o agitador, pois a segurança nacional é a soma das seguranças individuais; observe o comportamento dos responsáveis pela administração pública e dos membros das casas legislativas, para apontar os que servem aos interêsses do povo e do Brasil e marcar, com a sua condenação, os que se acham a serviço dos seus interêsses subalternos e da desordem.

O Brasil não enfrenta apenas uma crise, cuja gravidade não encontra paralelo na sua história. **Vive hora de perigo extremo, em que joga o seu destino e a felicidade do seu povo. Nada poderá salvá-lo da ameaça que se dirige contra o seu futuro se os brasileiros não se dispuserem a lutar para merecer a vitória, com a urgência, a decisão e o vigor que o momento reclama; se os governantes forem incapazes de exemplos de modéstia, sobriedade e sacrifício, e de fidelidade às leis e ao espírito do regime; se os órgãos de informação não se esforçarem para desmascarar o êrro, a impostura, e os agentes da agitação; se os legisladores não se aplicarem com seriedade ao estudo das leis e das reformas necessárias; se as classes armadas não preservarem a sua unidade, sob os princípios da hierarquia e da disciplina.**

Cumpre sempre relembrar que o Brasil, no que êle tem de melhor e mais duradouro, foi construído, pelo livre esfôrço e pela capacidade do seu povo, permitindo que êste alcançasse, em certas áreas, em ritmo comparável ao de nações mais ricas, um padrão de vida digno. Os resultados dessa experiência nos transmitem fundadas esperanças sôbre o regime que praticamos, e que tornou possível êsse esfôrço criador. Não duvidamos da nossa capacidade de aperfeiçoar êsse sistema de vida, introduzindo-lhe sempre as reformas indicadas, para que se alcance mais ràpidamente o enriquecimento do país e a justiça social; sob o signo da liberdade individual — instrumento insubstituível do trabalho que dignifica o homem.

Nada de milagroso se deve esperar do Estado em si mesmo, como agente econômico. Só dispõe êle dos recursos que o trabalho coletivo produz, para que o Estado possa atender às tarefas que, por sua natureza, escapem à missão ou aos instrumentos da emprêsa privada.

O Brasil não pode ser vencido; nem o será. O Brasil desafia o nosso instinto de conservação, e não merece que o desamparemos. O Brasil deve empenhar-se num esfôrço decisivo, nesta encruzilhada da nossa história. A honra nacional se exprime pela capacidade de um povo de construir o seu próprio destino. A deserção nessa luta será, já agora, um ato de traição à pátria.

Estado do Amazonas

Associação Comercial de Manaus

Estado da Bahia

Associação Comercial da Bahia
Câmara de Fundos da Bôlsa de Mercadorias da Bahia
Centro das Indústrias do Estado da Bahia
Federação do Comércio da Bahia
Federação das Indústrias do Estado da Bahia
Sindicato de Laticínios
Sindicato Atacadista de Drogas e Medicamentos da Cidade de Salvador
Sindicato dos Atacadistas de Gêneros Alimentícios de Salvador
Sindicato Atacadista de Jequié
Sindicato dos Bancários de Salvador
Sindicato do Comércio Atacadista da Cidade de Salvador
Sindicato do Comércio Varejista de Combustíveis Minerais
Sindicato do Comércio Varejista de Material Elétrico
Sindicato do Comércio Varejista de São Félix, Cachoeira e Muritiba
Sindicato das Emprêsas de Compra e Venda e de Locação de Imóveis da Cidade de Salvador
Sindicato dos Estabelecimentos Bancários no Estado da Bahia
Sindicato de Fiação e Tecelagem do Estado da Bahia
Sindicato da Indústria do Açúcar no Estado da Bahia
Sindicato da Indústria de Alfaiataria e Confecção de Roupas e Chapéus de Senhoras, de Salvador
Sindicato da Indústria de Calçados no Estado da Bahia
Sindicato da Indústria de Cerveja e Bebidas em Geral no Estado da Bahia
Sindicato da Indústria de Construção Civil, de Salvador
Sindicato da Indústria de Curtimento de Couros e Peles no Estado da Bahia
Sindicato da Indústria da Extração do Sal no Estado da Bahia
Sindicato das Indústrias de Papel e Papelão Cortiça e Sacos de Papel da Cidade de Salvador
Sindicato das Indústrias de Trigo Milho Mandioca, Massas Alimentícias e Biscoitos, de Salvador
Sindicato dos Lojistas da Cidade de Salvador
Sindicato de Material de Construções
Sindicato Nacional da Indústria de Cimento no Estado da Bahia
Sindicato dos Representantes Comerciais da Bahia
Sindicato Varejista de Jequié
Sindicato Varejista de Santo Amaro

Estado do Ceará

Associação Cearense de Imprensa (Fortaleza)
Associação Cearense de Imprensa (Crato)
Associação Comercial do Ceará
Associação Comercial do Crato
Associação Comercial do Juazeiro do Norte
Associação dos Empregados no Comércio (Juazeiro do Norte)
Associação dos Empregados no Comércio do Crato
Associação dos Merceeiros (Fortaleza)
Associação Profissional dos Empregados no Comércio do Crato
Associação Rural do Crato
Centro dos Exportadores do Ceará
Centro Industrial do Ceará
Centro dos Retalhistas
Círculo Operário de Trabalhadores de São José (Juazeiro do Norte)
Clube de Diretores Lojistas de Fortaleza
Congregação Mariana (Juazeiro do Norte)
Faculdade de Ciências Econômicas da Associação dos Empregados no Comércio do Crato
Federação das Associações Rurais do Estado do Ceará
Federação dos Centros Operários do Ceará
Federação do Comércio do Ceará
Federação das Congregações Marianas da Arquidiocese de Fortaleza
Federação das Indústrias do Estado do Ceará
Fênix Caixeira (Fortaleza)
Grêmio Monsenhor Joviniano Barreto (Juazeiro do Norte)
Instituto Cultural de Cariri (Crato)
Instituto Padre Anchieta (Juazeiro do Norte)
Irmandade do Santíssimo Sacramento do Crato
Ordem dos Advogados do Brasil Subseção do Cariri (Crato)
Sindicato do Comércio Atacadista do Crato
Sindicato do Comércio Atacadista de Tecidos, Vestuário e Armarinho (Juazeiro do Norte)
Sindicato dos Lojistas (Fortaleza)
Sindicato dos Gêneros Alimentícios de Juazeiro do Norte
Sociedade Padre Cícero (Juazeiro do Norte)
Sociedade São Vicente de Paulo (Crato)
União Beneficente Juazeirense
União das Classes Produtoras do Ceará
União dos Operários e Trabalhadores (Juazeiro do Norte)

Espírito Santo

Federação do Comércio do Estado do Espírito Santo

Estado de Goiás

Associação Comercial de Anápolis

Estado da Guanabara

Associação Brasileira de Química
Associação dos Bancos do Estado da Guanabara
Associação Brasileira da Indústria Farmacêutica
Associação Comercial do Rio de Janeiro
Associação dos Comerciantes de Aparelhos Domésticos Elétricos (ACADE)
Associação dos Diretores de Vendas do Rio de Janeiro
Associação dos Exportadores de Café do Rio de Janeiro
Associação do Ministério Público do Estado da Guanabara
Câmara Mexicana do Comércio do Brasil
Centro do Comércio do Café do Rio de Janeiro
Centro de Estudos de Seguros e Capitalização
Centro Industrial do Rio de Janeiro
Clube dos Diretores Lojistas do Rio de Janeiro
Confederação Nacional do Comércio
Confederação Nacional de Transportes Terrestres
Confederação Rural Brasileira
Federação dos Agentes Autônomos do Comércio do Estado da Guanabara
Federação das Associações das Emprêsas de Telecomunicações do Brasil (Telebrasil)
Federação do Comércio Atacadista do Estado da Guanabara
Federação do Comércio Varejista do Estado da Guanabara
Federação das Emprêsas de Transportes Rodoviários do Leste Meridional do Brasil
Federação Interestadual dos Trabalhadores nas Indústrias Químicas e Farmacêuticas do Estado da Guanabara
Federação Nacional do Comércio Varejista de Combustíveis Minerais e Garagens.
Federação Nacional dos Despachantes Aduaneiros
Federação Nacional do Grupo de Maquinas da Marinha Mercante
Federação Nacional de Hotéis e Similares
Federação dos Trabalhadores nas Indústrias de Construção Mobiliária do Estado da Guanabara
Federação de Turismo e Hospitalidade no Estado da Guanabara
Instituto de Arquitetos do Brasil (Departamento da Guanabara)
Liga do Comércio do Rio de Janeiro
Pontifícia Universidade Católica do Rio de Janeiro
Seção Brasileira do Conselho Inter-Americano do Comércio e Produção (CICYP)
Sindicato dos Cabineiros de Elevador do Rio de Janeiro
Sindicato do Comércio Atacadista de Janeiro
Drogas e Medicamentos do Rio de
Sindicato do Comércio Varejista de Carnes Frescas do Estado da Guanabara
Sindicato do Comércio Varejista de Combustíveis Minerais do Estado da Guanabara
Sindicato do Comércio Varejista de Feirantes do Estado da Guanabara
Sindicato do Comércio Varejista de Maquinismo, Ferragens, Tintas, Louças e Vidros do Estado da Guanabara
Sindicato do Comércio Varejista de Material Elétrico do Estado da Guanabara
Sindicato do Comércio Varejista de Produtos Farmacêuticos do Estado da Guanabara
Sindicato dos Comissários e Consignatários de Gêneros Alimentícios do Estado da Guanabara
Sindicato dos Corretores de Mercadorias do Rio de Janeiro
Sindicato dos Corretores de Navios do Estado da Guanabara
Sindicato dos Empregados em Casas de Diversão, em Emprêsas de Turismo e em Emprêsas de Compra e Venda e de Locação de Imóveis do Estado da Guanabara
Sindicato das Emprêsas de Garagem do Estado da Guanabara
Sindicato das Indústrias Mecânicas e de Material Elétrico do Estado da Guanabara
Sindicato Atacadista de Tecidos, Vestuário e Armarinho do Estado da Guanabara
Sindicato Atacadista de Louças Tintas e Ferragens do Estado da Guanabara
Sindicato Atacadista de Maquinismos em Geral do Estado da Guanabara
Sindicato Atacadista de Café do Estado da Guanabara
Sindicato dos Hotéis e Similares do Estado da Guanabara
Sindicato da Indústria de Produtos Farmacêuticos do Estado da Guanabara
Sindicato da Indústria de Torrefação e Moagem do Café do Rio de Janeiro
Sindicato dos Leiloeiros Públicos do Estado da Guanabara
Sindicato dos Lojistas do Comércio do Estado da Guanabara
Sindicato dos Oficiais, Barbeiros, Cabeleireiros e Similares do Rio de Janeiro
Sindicato dos Representantes Comerciais do Rio de Janeiro
Sindicato de Salões de Barbeiros e Cabeleireiros e Similares
Sindicato dos Trabalhadores na Indústria da Construção Civil, Ladrilhos Hidráulicos, Produtos de Cimento do Estado da Guanabara
Sindicato dos Trabalhadores na Indústria de Artefatos de Borracha do Rio de Janeiro
Sindicato dos Trabalhadores na Indústria de Chapéus, Guarda-Chuvas, Bengalas e de Pentes, Botões e Similares do Rio de Janeiro
Sindicato dos Trabalhadores nas Indústrias de Móveis de Junco e Vime, de Vassouras, de Escôvas, de Pincéis, de Cortinados e Estofos, do Rio de Janeiro
Sindicato dos Trabalhadores nas Indústrias de Cerâmica para Construção de Cimento, de Olaria, Cal, Gêsso e de Artefatos de Cimento Armado do Rio de Janeiro
Sindicato dos Trabalhadores nas Indústrias de Panificação, Confeitaria, Produtos de Cacau e Balas, Torrefação e Moagem de Café do Rio de Janeiro
Sindicato dos Trabalhadores nas Indústrias de Produtos Químicos para fins Industriais, de Produtos Farmacêuticos, de Perfumarias, de Tintas e Vernizes, de Sabão e Velas, de Resinas Sintéticas, de Adubos e Colas de Formicidas e Inseticidas e de Material Plástico do Estado da Guanabara
Sindicato dos Trabalhadores nas Indústrias de Vidros, Espelhos, Cerâmica de Louça e Porcelana do Estado da Guanabara
União dos Ferroviários do Brasil
União dos Ferroviários da Estrada de Ferro Central do Brasil

Estado do Maranhão

Federação do Comércio
Sindicato do Comércio Atacadista de Drogas e Medicamentos
Sindicato do Comércio Atacadista de Gêneros Alimentícios
Sindicato do Comércio Varejista de Gêneros Alimentícios
Sindicato do Comércio de Vendedores Ambulantes
Sindicato dos Corretores de Mercadorias e Despachantes
Sindicato dos Empregados do Comércio
Sindicato dos Lojistas

Estado de Minas Gerais

Associação Comercial e Industrial de Montes Claros
Associação Comercial de Minas Gerais
Associação Comercial Industrial e Agropecuária de Uberlândia
Associação Comercial e Industrial de Uberaba
Associação Rural de Montes Claros
Associações das Emprêsas de Telecomunicações do Centro do Brasil (Telecentro)
Centro Industrial de Juiz de Fora
Centro das Indústrias da Cidade Industrial
Clube dos Diretores Lojistas de Belo Horizonte
Conferência de São Vicente de Paulo
Federação do Comércio do Estado de Minas Gerais
Federação das Indústrias do Estado de Minas Gerais
Liga Orfeônica Nove de Julho
Ordem dos Advogados do Brasil (com sede em Uberaba)
Sindicato dos Bancários
Sindicato do Comércio Atacadista de Gêneros Alimentícios de Belo Horizonte
Sindicato do Comércio Atacadista de Tecidos, Vestuário e Armarinhos de Belo Horizonte
Sindicato do Comércio Varejista de Automóveis e Acessórios de Belo Horizonte
Sindicato do Comércio Varejista de Gêneros Alimentícios de Belo Horizonte
Sindicato do Comércio Varejista de Maquinismo, Ferragens e Tintas de Belo Horizonte
Sindicato do Comércio Varejista de Montes Claros
Sindicato do Comércio Varejista de Produtos Farmacêuticos de Belo Horizonte
Sindicato do Comércio Varejista de Uberaba
Sindicato do Comércio Varejista de Uberlândia
Sindicato da Construção Civil
Sindicato dos Empregados no Comércio de Uberaba
Sindicato da Indústria de Alfaiataria e Confecções de Roupas de Homem de Belo Horizonte
Sindicato da Indústria de Calçados de Belo Horizonte
Sindicato da Indústria de Calçados de Juiz de Fora
Sindicato da Indústria da Cerâmica para Construção de Belo Horizonte
Sindicato da Indústria de Cerveja e Bebidas em Geral de Belo Horizonte
Sindicato da Indústria de Cimento Cal e Gêsso de Belo Horizonte
Sindicato da Indústria de Ferro no Estado de Minas Gerais
Sindicato da Indústria de Fiação e Tecelagem de Juiz de Fora
Sindicato da Indústria de Lavanderi-

(Conclui na 2a. página)

Observação

Muitas entidades de classe não tiveram oportunidade de assinar êste Manifesto, principalmente as dos pontos mais distantes, por falta de tempo.

Quando a coleta de assinaturas foi encerrada, e os têrmos dêste documento passaram a ser conhecidos, várias delas desejaram manifestar sua adesão. Isto poderá ser feito através de cartas ou telegramas às entidades ou pessoas signatárias dêste Manifesto.

Os caminhos da recuperação

PRONUNCIOU o sr. Válter Moreira Sales um belo e substancioso discurso na Federação das Indústrias de São Paulo. Dêsse discurso se pode dizer, sobretudo, que foi realista e sincero. Basta notar que o ministro da Fazenda não procurou, nem um pouco, tornar menos sombrio o quadro econômico-financeiro do país, enegrecido pelo deficit orçamentário vultoso e pela inflação galopante. Mas fêz coisa muito mais valiosa: mostrou que a situação, embora grave, não é perdida e apontou os remédios com os quais poderemos curar os nossos males.

Falando a empresários, o sr. Moreira Sales, que é, êle mesmo, um dos mais importantes homens de emprêsa do Brasil, não titubeou em sublinhar a função social do capital, indicando, aos que o ouviam, o caminho da justiça social, como o único capaz de acabar com os choques e as desigualdades de que se aproveitam os inimigos da democracia para tentar destruí-la.

Não será através de medidas artificiais, simples paliativos, como os aumentos de salários (logo seguidos por aumentos proporcionais ou desproporcionais dos preços) que as classes trabalhadoras conseguirão o bem-estar que muito justamente almejam. E' preciso que os patrões compreendam bem as verdadeiras necessidades de seus empregados e procurem atendê-los, inclusive colaborando com o govêrno, pela espontânea detenção dos preços, para que não continue a elevar-se o custo da vida, que é a principal causa dos sofrimentos de todos aquêles que percebem salários.

Fazendo uma exposição detalhada sôbre a situação econômico-financeira do país, mostrou o ministro Moreira Sales as razões da desvalorização da moeda, as conseqüências dessa ininterrupta desvalorização (a impraticabilidade de operações governamentais de crédito, no mercado interno, a não ser compulsòriamente, e a desenfreada especulação), o recurso às emissões maciças que ainda mais deterioram as finanças, tudo isto resultando na louca e perigosa corrida de preços e salários.

A contenção de gastos do govêrno, a simplificação de normas burocráticas, maior agressividade nas exportações, uma revisão tributária que vise "não apenas ao interêsse financeiro imediato do país, como também à consecução de determinados objetivos de política econômica, notadamente o aumento do esfôrço de capitalização", o estímulo aos investimentos estrangeiros, são algumas das receitas do sr. Moreira Sales para a correção de nossas crônicas enfermidades, que tão minuciosamente descreveu.

Possa o ilustre titular da Fazenda, que está oferecendo sua experiência ao Brasil — experiência e capacidade —, num dos momentos mais graves da vida nacional, com sacrifício pessoal e prejuízo de seus interêsses particulares, conseguir no Conselho de Ministros, no Congresso e nos setores privados, a cooperação indispensável ao êxito de seus planos de recuperação.

Um discurso como o que o embaixador Moreira Sales pronunciou em São Paulo mostra que o país tem homens à altura de bem conduzi-lo e de salvá-lo. O que é preciso é que êles sejam auxiliados por todos os que estão em condições de fazê-lo.

O Que se Diz

... QUE a SUIPA desconfia que a idéia agora surgida de eliminar os gatos do Campo de Santana se relaciona com a grande procura de couro dos ditos para as cuícas nesta época de carnaval...

... QUE a indústria brasileira já exportou 200 dos 750 ônibus vendidos à Argentina, no montante de oito milhões de dólares, financiados pelo prazo de três anos...

... QUE só agora o Conselho de Economia conseguiu imprimir e distribuir sua Exposição Geral sôbre a situação econômica do Brasil em 1960, quando todos querem naturalmente saber o que aconteceu no país em 1961...

... QUE a deputada Ivete Vargas, sempre muito viva, foi a primeira voluntária que se apresentou ao presidente João Goulart para acompanhá-lo na visita aos Estados Unidos...

... QUE o computador eletrônico do IBGE está pouco empregado nas apurações do censo, apesar dos três milhões de dólares que custou ao Tesouro...

... QUE para o seu aproveitamento integral se propôs que dois outros fôssem adquiridos, mas os dirigentes do Instituto receiam fazer tais compras, pois, em lugar de um, poderiam ficar com três "elefantes-brancos" na casa...

... QUE, segundo o governador Carlos Lacerda, ninguém possui melhores credenciais do que o deputado Fernando Ferrari para exercer o pôsto de chefe dos escoteiros do Brasil...

Goulart varre a testada

DANTON JOBIM

SE são verídicas as informações, ontem divulgadas na imprensa, sôbre o encontro do presidente João Goulart com o presidente Dorticós, de Cuba, o chefe de Estado brasileiro merece os nossos francos aplausos. Goulart teria dito sem rodeios ao cubano que o regime de Fidel Castro é contrário aos sentimentos cristãos e à concepção democrática dominante em nosso país; por isso o Brasil não o apoiaria, limitando-se a defender os princípios da autodeterminação e da não-intervenção.

A declaração saiu um tanto confusa, mas dá bem uma idéia do que pensa realmente o sr. João Goulart sôbre essa trapalhada em que o sr. San Tiago Dantas, querendo ser hábil demais, meteu o Itamarati. Jango, com o bom-senso do estancieiro, sabe que nada de bom pode resultar de uma política temerária, improvisada ao arrepio das tendências da América, do sentimento cristão do nosso povo, dos nossos interêsses permanentes e das melhores tradições da nossa diplomacia.

PODE o presidente ignorar muitas coisas de que lhe fala o chanceler em brilhantes preleções, mas uma coisa êle não desconhece: a um chefe de Estado como êle, que se acha com pé no estribo para viajar aos Estados Unidos, não pode convir um ministro do Exterior que o indisponha com os Estados Unidos, criando embaraços a medidas de segurança que interessam em primeiro lugar, e vitalmente, ao povo norte-americano.

Tudo indica que o sr. João Goulart tenha aproveitado a visita forçada e impertinente do sr. Dorticós para fixar a verdadeira posição do Brasil, tornando mais difícil o jôgo perigoso do sr. San Tiago Dantas em Punta del Este.

SABIA-SE, aliás, que o presidente da República já havia chamado a atenção do chanceler para os riscos internos e externos de sua política, uma vez que já havia sido alertado por elementos das classes produtoras e das classes armadas, aliás, seus amigos. O senhor João Goulart se impressionara vivamente com o manifesto dos ex-ministros do Exterior, que, por sua vez, despertara a atenção dos militares para o vento de insânia que soprava no Itamarati.

Valendo-se da estabilidade relativa dos ministros no regime parlamentar, que não respondem perante o presidente da República, mas, sòmente, perante o Congresso, o sr. San Tiago vinha conduzindo a nossa política externa a seu talante. Ao Ministério, ao presidente, ao "premier", como aos oficiais-generais, apresentou sempre os fatos consumados. Na última reunião de chefes do Exército em que falou não houve debates. Responderam-lhe todos com o silêncio. E' que, no caso, não havia o que discutir; havia ordem a cumprir, como frisou um dos presentes.

O SR. JOÃO Goulart mostrou que nada tem a ver com a política cubana do chanceler. Some-se isto ao manifesto dos ex-chanceleres, bem como a mensagem do sr. Carlos Lacerda ao povo de Montevidéu, e concluiremos que nunca foi mais fraca a posição de um negociador brasileiro fora do país. Deve-se isto à imprudência do sr. Dantas, que teimou em aparecer ao Brasil e ao Continente como o grande protetor do comunismo cubano.

A Notícia em Flagrante

1 **O govêrno tem mesmo, em mãos, informações sôbre um plano de agitação que seria pôsto em atividade por grupos extremistas esta semana e até o mais tardar dia 31. Fontes autorizadas esclareceram a esta coluna que o plano compreenderia o agravamento da crise política, visando a provocar um feriado bancário.**

2 Se o ministro da Justiça enumerar ao país todos os nomes envolvidos nessa história da Milícia Anticomunista, haverá um choque na opinião pública. Apostava-se ontem, nos círculos políticos, que o sr. Alfredo Násser não revelaria tôda a verdade. As opiniões estão divididas. Enquanto uns entendem que o govêrno deverá dizer tudo o que apurou, outros acham que isso constituiria uma temeridade.

3 **Parece que o sr. San Tiago Dantas não voltará de Punta del Este muito satisfeito. Adianta-se que êle não permanecerá muito tempo no govêrno depois da Reunião dos Chanceleres.**

4 Sabe-se que o próprio governador Carlos Lacerda escreveu o editorial de ontem da "Tribuna da Imprensa". O editorial foi divulgado juntamente com o manifesto do governador aos chanceleres reunidos em Punta del Este, tal qual esta coluna, com grande antecipação, informara que êle faria. Num dos trechos do editorial, há o seguinte: "A gravidade da situação nacional não pode ser mais encoberta pelos nossos escrúpulos de não precipitar acontecimentos; nem protelada pelas fórmulas da farmácia política e frases feitas da pseudodemocracia em que vivemos. Na verdade, o Brasil está jungido a um govêrno desonesto, incapaz e antidemocrático. Fazer com isso uma democracia, enfrentar com isso uma crise interna e uma ameaça internacional; entrar com isso na era atômica e interplanetária é impossível".

5 **O coronel Gustavo Borges, quando diretor dos Correios, esqueceu, no seu automóvel, uma pasta contendo uma arma de calibre 45. Regressando, encontrou a pasta mas descobriu que fôra roubado no revólver. Deu parte ao Exército, que o obrigou agora a pagar, na forma da lei.**

6 Na reunião hoje, do Conselho de Ministros, o sr. Ulísses Guimarães abordará a necessidade de urgência para o apoio oficial à Fábrica Nacional de Alcalis e à Fábrica Nacional de Motores. Êle informará aos seus colegas que já estamos produzindo 41 mil toneladas de barrilha, isto é, cêrca de sessenta por cento das necessidades nacionais e que, até julho, se o apoio vier, essa quantidade subirá a cem por cento das necessidades do consumo. Quanto à Fábrica de Motores, é sua intenção elevar para oitocentos e quatrocentos, respectivamente, o número de automóveis e caminhões a serem produzidos, por mês, pela Fenemê.

7 **O governador Carlos Lacerda está cogitando, sèriamente, de abolir, no Estado da Guanabara, todos os impostos que entravam a exportação.**

8 O sr. Luís Alberto Bahia, diretor-redator-chefe do "Correio da Manhã", saiu ontem do cargo. A notícia foi recebida com surprêsa nos meios jornalísticos. Sua exoneração decorreu da linha política que êle vinha imprimindo ao jornal.

9 **Não tem o menor fundamento a notícia de que o sr. Rafael de Almeida Magalhães deixará a chefia do gabinete do governador e será nomeado ministro do Tribunal de Contas, em vaga resultante da aposentadoria da sra. Dulce Magalhães. Nem o sr. Carlos Lacerda abre mão da colaboração de seu amigo, nem o sr. Rafael de Almeida Magalhães tem idade para ser nomeado ministro do Tribunal em questão. A Constituição do Estado exige para isto a idade de 35 anos e o chefe do gabinete do governador só tem 31. Aliás, não consta que a sra. Dulce Magalhães, ministro há menos de um ano, já pretenda aposentar-se.**

10 Na última reunião do Conselho Regional do SESI foi aprovado um convênio entre aquêle serviço e a Fundação Otávio Mangabeira, no montante de trinta milhões de cruzeiros, para a construção de escolas primárias a serem doadas ao Estado. Na mesma oportunidade o referido Conselho resolveu transferir a quase totalidade de seus depósitos bancários (até agora colocados no Banco do Brasil e na Caixa Econômica Federal) para o Banco do Estado da Guanabara.

11 **Pôrto Alegre está com as calçadas e os muros de seus principais logradouros públicos cheios de inscrições, dizendo coisas como: "Viva o 3.º aniversário da Revolução Cubana!" — "Viva Fidel Castro!" — "O Foder a Fidel Castro!"**

12 Viajou para o Sul, de automóvel, o deputado Paulo Alberto Monteiro de Barros, que está aproveitando o recesso legislativo para descansar, em Garibaldi, de sua rude tarefa de oposicionista sistemático.

13 **O êxito do IV Festival de Teatros de Estudantes, realizado em Pôrto Alegre, de 13 a 21 do corrente, é inenarrável. Verdadeiras multidões acorriam, diàriamente, ao Teatro São Pedro ou ao Auditório da Reitoria da Universidade para assistirem às representações, dadas pelos grupos teatrais estudantis vindos de todo o Brasil, alguns dêles de alta qualidade artística. Pacoal Carlos Magno, cada vez que aparecia ou falava era delirantemente aplaudido. Aplauso justo, pois a realização e o sucesso do Festival se deveram principalmente a êle. Do Rio, tomando parte na Comissão Julgadora, figuras conhecidas como Joraci Camargo, Luís Peixoto, Sílvia Chalréu, Luci Bloch, Beatriz Veiga, Luísa Barreto Leite, Valmir Aiala, Orlanda Carlos Magno, Almir de Azevedo, Laura Suarez e José Maria Monteiro.**

VIRGÍLIO É BENEMÉRITO DO PEDRO II

O professor Roberto Acioli, diretor do Pedro II, concedeu o título de Benemérito do Colégio ao ministro da Viação, sr. Virgílio Távora.

Justificou a homenagem pela cessão de local para instalação da campanha de material escolar do Ministério da Educação.

A VIDA NOS LIVROS

R. J.

A velhice do gênio

UM caprichoso álbum sôbre o Aleijadinho foi redigido e preparado por A. Freudenfeld para as Edições Melhoramentos. A parte do texto é muito interessante pelas revelações humanas, graças a que retomamos a imagem de um gênio fisicamente desprezível, vítima de terrível doença, a ganhar o pão através da Beleza mal remunerada. Aos 74 anos de idade ainda trabalhava; já então para os outros. Sua missão derradeira foi auxiliar o outrora discípulo Justino Ferreira na ereção dos altares e púlpitos da Capela do Carmo, em Vila Rica. "Justino só tinha pago a seu mestre uma mui pequena parte do salário de um ano, que lhe pertencia, e pois desde então até o fim de sua vida a mofina do mestre nos seus solilóquios era exigir do discípulo o que lhe era devido".

As legendas das 84 fotografias do álbum são muito elucidativas. Pode-se dizer que "O Aleijadinho — Mestre Antônio Francisco", explicando tantas obras de arte em pedra-sabão, e em si uma obra de arte editorial.

•

Romance de aventura marítima, êste "A Ultima Viagem do Port Polis" mantém o leitor em suspense. O grande protagonista é um navio destinado à sucata, que no entanto enfrenta vendavais em alto-mar devido à teimosia de um armador extravagante. O objetivo do temerário comandante seria receber o seguro, finda a viagem ... sem regresso do "Port Polis".

Um grego — André Kedros — é o autor. As Publicações Europa-América, editôda do livro, lançara anteriormente dois outros de sua lavra.

•

ROY Campbell, falecido em 1957, não foi um grande poeta. Não deixou qualquer inovação no verso inglês, não produziu nenhum poema digno de maior menção. Contudo, é o mais proeminente poeta da África do Sul. Para o crítico David Wright, êle afirmou na sua vida e obra a validade da vocação poética numa época de ceticismo da poesia ou de sua estandardização e comercialização. Na Segunda Grande Guerra serviu na África, onde se interessou històricamente pela colonização portuguêsa e literàriamente por Camões. A êste chegou a dedicar um soneto afetuoso e original, que assim começa:

"Camões, alone, of all the lyric race,
Born in the black aurora of disaster,
Can look a common soldier in the face:
I find am a comrade where I sought a master".

A monografia sôbre Campbell pertence à série organizada pelo British Council.

•

História simples, comovente, que vem atravessando os séculos: "O Vigário de Wakefield", de Oliver Goldsmith. Profundamente inglêsa, é paradoxalmente lida e amada pelos povos mais diversos. O grande poeta Goldsmith jaz quase esquecido nas antologias escolares, mas o criador da família Primrose, do pai honrado e generoso que consegue resguardar sua gente das más tentações e baixezas da vida, continua querido por jovens e adultos.

A edição que deu motivo a esta nota é da Saraiva.

•

O professor C. Tôrres Pastorino se propõe a ensinar latim pelo método pitoresco. Seu "Latim para os Alunos" (2a. série ginasial, J. Ozon Editor) está cheio de caricaturas e ditos chistosos. Se conseguir entusiasmar a meninada para o "De Bello Galico", merecerá uma coroa de louros.

•

Juscelino Kubitschek lançará seu primeiro livro — "A Marcha do Amanhecer" — dia 15 de fevereiro, em Brasília. A seguir, no Rio, São Paulo e Belo Horizonte.

•

Mais um livro sôbre oratória. Nenhuma surprêsa, num país de oradores natos ou improvisados. Trata-se agora de "Antologia da Eloqüência Universal", do jornalista Pôrto Sobrinho. Os trinta discursos mais destacados de todos os tempos. Lançamento dia 7, no Hotel Plaza Copacabana.

ARTES

ANTÔNIO BENTO

Uma volta ao futurismo

O PINTOR português Ricardo Bensaude já residiu no Brasil, tendo depois regressado ao seu país. Segundo adianta de Paris um despacho da UPI, o artista acaba de inaugurar uma exposição, que será por certo apreciado com interêsse pela crítica. Acrescenta o telegrama que a abertura da mostra revestiu-se de muita importância para a divulgação artística portuguêsa em Paris, não só pelo que ela pode marcar como data na evolução das "concepções históricas", como igualmente pelas personalidades dos meios artísticos, culturais e mundanos que compareceram ao "vernissage".

A exposição é feita numa das galerias mais luxuosas das imediações dos Campos Elísios.

Depois de sua permanência no Brasil, Bensaude fixou-se em Lisboa, instalando depois o seu atelier junto do Estoril. Há anos, encontra-se em Paris.

Segundo o repórter, os trabalhos do pintor português vão despertar apaixonadas controvérsias. A mostra compõe-se de vinte e cinco quadros de "movimento".

É assim que Bensaude explica a sua concepção atual da pintura: "Por volta de 1923, pela primeira vez, observando o vôo dos pássaros, tive a idéia que se conseguisse representar o que a retina percebe, quer dizer, um conjunto de imagens em vez duma imagem recortada sôbre um fundo, representaria assim o movimento ou, pelo menos, uma imagem que se aproxima dêle mais do que as habituais. Foi partindo dêste princípio e desta técnica, que executei os quadros para esta minha atual exposição".

De acôrdo com esta declaração, o artista adota uma idéia semelhante à dos futuristas italianos que, há cinqüenta anos, pretenderam imprimir movimento à pintura e à escultura. Foi por isso que Marinetti, no seu famoso manifesto, declarou que um automóvel de corrida era uma obra de arte mais bela que a Vitória de Samotrácia.

Veremos se essa volta ao movimento dará notoriedade à pintura de Bensaude.

Notas

A ORDEM dos Músicos festejará o 1.º aniversário de sua instalação, no próximo dia 27, com êste programa: às 14 horas, inauguração do bar-restaurante; às 17 horas, entrega de diplomas no Salão Leopoldo Miguez, da Escola Nacional de Música, sendo paraninfo o deputado Rolando Corbisier (traje: completo); às 21 horas, banquete em homenagem ao senador Juscelino Kubitschek, no Restaurante Mesbla.

•

ACHAM-SE abertas as inscrições para o Curso de Didática da Teoria Musical, na Academia de Música Lorenzo Fernandez, ministrado pela professôra Maria Luiza de Mattos Priolli. Êste curso, cuja duração é de 2 anos, destina-se àqueles que desejam ingressar no magistério da Teoria Musical. Número limitado de vagas.

•

A SECRETARIA da Escola Nacional de Música da U. B., informa que se acham afixadas, na portaria, as peças de confronto do "Concurso de Habilitação" aos cursos de piano e violino, daquele estabelecimento.

•

A ANSA informa de Florença, que uma famosa estátua das pontes dessa cidade, "La Primavera", de Pietro Francavilla, será recolocada em seu lugar. No ano de 1944, durante a retirada dos alemães, êstes destruíram a ponte de Santa Trinità, onde, com imagens representativas das outras estações, encontrava-se "La Primavera". A estátua foi derrubada e a sua cabeça havia desaparecido. Os operários que trabalhavam debaixo d'água, para reconstruir a base da ponte, encontraram a cabeça, que apenas sofrera uma lesão na ponta do nariz.

•

O MUSEU Villa-Lobos recebeu a visita do maestro Ginastera e senhora, quando da passagem dêsse compositor pelo Rio para os Estados Unidos. O mestre brasileiro era muito amigo dêsse artista.

Maior produtividade da agricultura

AFRÂNIO LAGES
(Senador UDN-Alagoas)

O INÍCIO do processo de desenvolvimento econômico, dizem os economistas, repousa em boa parte na disponibilidade de alimentos e resultante do aumento da produtividade da agricultura. Tal fator, embora não exclusivo, aliado que deverá estar ao crescimento das indústrias extrativas e do capital social básico, apresenta-se como problema de primeira grandeza a desafiar a argúcia dos governantes. Rostow teve oportunidade de salientar "que não basta indústria para industrializar. A indústria por si mesmo leva tempo para adquirir ímpeto e capacidade para concorrer com os rivais; nesse ínterim, é certo haver uma grande dívida de capital social fixo a ser paga e quase certo uma população radicalmente aumentada para ser alimentada. Numa acepção geral, a modernização exige bastante capital produtivo e boa parte dêle tem de provir de répidos aumentos do volume da produção obtidos por uma produtividade maior da agricultura e das indústrias extrativas".

A agricultura brasileira, em 1940, contribuía com cêrca de 30% da renda nacional e a indústria com menos de 20%. Atualmente essas percentagens estão invertidas, tendo a agricultura reduzido sua participação para menos de 20%. A nossa estrutura agrária a gritar por uma reforma de base vem constituindo material propício às atividades demagógicas e subversivas. A vaidade humana conduz os nossos homens públicos a posições insustentáveis e os projetos de reforma agrária vão se acumulando na Câmara dos Deputados. O homem rural desassistido e desajustado é prêsa fácil de agitadores. O Ministério da Agricultura com sua máquina emperrada e obsoleta já não tem pejo de esconder sua ineficiência e os sucessivos fracassos, como o da "batalha do trigo" da qual saímos com uma produção de quase 1.200.000 toneladas reduzida a cêrca de 150.000 quando o nosso consumo cresceu para 2.500.000 toneladas. Temos um rebanho bovino de 76.000.000 de cabeças, ocupando o 3.º lugar no mundo, superado apenas pela Índia com 158 milhões e os Estados Unidos com 101 milhões. Possuímos mais suínos que todos os países da América Latina juntos (50 milhões). Entretanto, parece incrível, a carne escasseia nos centros consumidores. E' verdade que aos quantos, visando assinalar a nossa posição de detentores dos maiores rebanhos do mundo, exportamos para outras nações carne de boi ou de porco e algumas vêzes até de cavalo. Exportamos lagostas para os Estados Unidos e, até hoje, os pescadores, principalmente os do Nordeste, esperam pelo auxílio dos órgãos governamentais para a organização da indústria de pesca. Grupos de trabalhos são constituídos e não se aponta qualquer medida objetiva como conseqüência dos resultados a que hajam chegado. Navios são lançados ao mar com foguetórios e não aparecem nos portos. O xarque, alimento tradicional do nordestino, atinge preços astronômicos e é levado do Rio Grande do Sul ao Nordeste em caminhões. Até a farinha de mandioca produzida em tôda vastidão do território nacional está sendo vendida nas feiras e mercados por preços proibitivos.

A situação no setor alimentar no Brasil é deveras grave e poderá comprometer o futuro das nossas instituições democráticas. A fome que no passado era apenas tema de literatura passou a ser quadro vivo. As medidas coercitivas não mais impressionam. Os tabelamentos estão desmoralizados e a COFAP e COAPs estão ultrapassadas no tempo, justificando-se sua permanência apenas como fontes de empregos. Medidas urgentes e inadiáveis deverão ser tomadas pelo gabinete ministerial que aí está para o desenvolvimento da agricultura, restituindo-nos a almejada estabilidade econômico-financeira e carreando para os centros consumidores gêneros em quantidades suficientes às necessidades da massa populacional em constante crescimento. Impõe-se a criação de um órgão nacional com autoridade bastante para elaborar o planejamento de uma maior produtividade da agricultura brasileira e executá-lo, assistindo-lhe ainda ditar medidas para o escoamento dos produtos agrícolas das zonas produtoras e o encaminhamento dos mesmos aos centros consumidores. Ao lado de tais providências encarará o citado órgão a assistência moral, sanitária, educacional, econômica e financeira a ser prestada ao nosso rurícola, funcionando em caráter permanente ou pelo menos até a execução do plano que elaborar.

S. A. Diario Carioca
FUNDADO EM 17 DE JULHO DE 1928

Diretor Presidente: ARNON DE MELLO
Diretor Vice-Presidente: DANTON JOBIM
Diretor-Gerente: ULYSSES MARINHO
Diretor Comercial: ZELIO VALVERDE

Sede: AV. RIO BRANCO, 25, sobreloja

Presidência	43-3014
Diretoria	43-6465 e 43-3930
Administração	23-4643
Publicidade	23-3939
Secretaria	43-5539
Chefe da Redação	43-5574
DC-Revista	23-4437
Esporte	23-4472
Relações Públicas	23-3763
Polícia	23-3239 e 23-5082
Circulação	23-3662
Oficinas e Revisão	43-5609

São Paulo: Barão de Paranapiacaba, 61, 4º, grupo 23 — Telefones: 32-5841 e 35-6286
Belo Horizonte: Av. Afonso Pena, 774, 3º andar, sala 308. Tel.: 4-8844
Niterói: Av. Amaral Peixoto, 60, sala 611 — Tel.: 2-7893
Pôrto Alegre: Rua Caldas Júnior, 121, 1º andar, sala 4 — Tel.: 8771

ASSINATURAS

Brasil e países da convenção postal:

Semestral	Cr$ 600,00
Anual	Cr$ 1.000,00

(Outros países):

Semestral	Cr$ 1.000,00
Anual	Cr$ 2.000,00

DC-Brasília
Diretor: ELIAS DE OLIVEIRA JR.
Edição brasiliense (vespertina) do DIARIO CARIOCA. Sede: Avenida W-3 nº 6, sobreloja — Plano-Pilôto. Telefones: 2-1833 e 2-1838. Caixa Postal nº 442

Carta do leitor

Casa da Paula Matos não balança nem cai

"O número de seu prestigioso jornal 10.385, de 17 dêste, sob o título "Balança mas não cai" — noticiou o estado de ruína iminente do prédio de minha propriedade, na Rua Paula Matos 197, atribuindo-me, por falsa insinuação do sr. Mário Signorelli, a culpa do fato por haver eu, segundo se afirma, construído um encanamento clandestino cujo desagüe se infiltrou pela terra, determinando o solapamento de seus alicerces com risco para a propriedade do informante" — diz em carta de 18 do corrente o sr. Licurgo Vilar Brandão.

"Em verdade, a construção de minha propriedade, embora não esteja em ruínas nem ofereça perigo àquele senhor, sofreu muito com as últimas chuvas a que nem as construções de cimento armado resistiram, mas o que desabou foi um muro, de mais de 30 anos construído por antecessor remoto meu — prossegue. Não obstante não oferecer minha propriedade risco de desabamento, já comuniquei o fato à repartição de edificações do Estado, pedindo-lhe que a mande interditar para que eu não assuma responsabilidade pelo que, eventualmente, possa acontecer ao morador dêle, que insiste em não sair, não obstante as advertências minhas".

OBRAS DE CONLUIO

"A notícia maliciosa, ao que tudo indi[illegible], teria sido obra de conluio em que êle teria entrado para se desforrar de minha atitude. Insinuam a existência de encanamento clandestino para me inculparem por [illegible] com que nada tenho e me comprometerem perante as autoridades com a calúnia. A falsidade já foi desfeita no Departamento de Edificações ao qual levei imediatamente, a ocorrência e onde exibi as necessárias licenças para tudo o que fiz.

Como a publicação me constitui em responsabilidade e me poderá causar prejuízo — rogo-lhe que acolha êste desmentido, na forma da lei.

Certo de que seu brilhante diário, em respeito a suas honrosas tradições não se recusará a restabelecer a verdade, sou, de V. S., leitor assíduo e admirador".

A devolução das jazidas do Iraque

A disputa que se realiza há três anos entre o govêrno do Iraque e as companhias da Iraq Petroleum, está se definindo em detrimento dêste grupo particular. As autoridades iraquenas conseguiram, agora, reduzir as áreas de concessão para as prospecções petrolíferas das companhias de 435.780 quilômetros quadrados para, apenas, 1.938 quilômetros quadrados.

Êste resultado obtido pelo Iraque, segundo "Petroleum Press Service", significa que as emprêsas perderam 99% das áreas as quais tinham direito legalmente, através de tratados que só viriam a terminar no fim do presente século ou mais tarde ainda.

47 PARCELAS

O govêrno iraquenao resolveu dividir em 47 parcelas as regiões concedida sob os novos têrmos, às companhias industriais. A divisão é feita da seguinte forma: a Iraq Petroleum Company recebeu doze parcelas na zona de Kirkuk, seis em Bai Hassan e quatro em Jambur, totalizando 747,75 quilômetros quadrados, a Monsul Petroleum Company, recebeu quatro parcelas em Ain Zalah e quatro em Butmah, compreendendo um global de 62 quilômetros quadrados; a Basrah Petroleum Company, teve sete parcelas em Rumaila e dez em Zubair, totalizando 1.128 quilômetros quadrados.

EM DUAS ETAPAS

A restituição das áreas deverá ser realizada em duas etapas. Na primeira, as companhias abririam mão de 75% das terras imediatamente. A segunda fase prevê a entrega restante de 15%, em sete anos.

"BARNABÉ" NÃO SE REUNIU ONTEM: CHOVEU

Não foi realizada (devido à chuva) a reunião — marcada para ontem à noite — da Coligação das Associações de Servidores do Estado, onde seria lançado o manifesto que a classe vai entregar ao governador, solicitando um compromisso oficial do govêrno quando à devolução dos 10 por cento que os servidores vão emprestar, até março, à administração.

A reunião deverá ser efetuada amanhã, às 19 horas, na sede da Coligação (no Clube Municipal) e os servidores esperam levar o apêlo ao govêrno ainda nesta semana; o pedido está pronto e foi redigido pelo presidente do Clube Municipal, sr. Jorge Geraldo Siqueira de Morais e pelo sr. Colbert Santana, secretário da entidade.

Panorama Econômico — NO BRASIL E NO MUNDO

TVs contrabandeadas

As autoridades fazendárias constataram que o contrabando de equipamentos de televisão constitui atualmente, a maior atividade nos negócios ilícitos. Em um espaço de apenas quarenta dias verificou-se que o movimento atinge a quase Cr$ 14 milhões de cruzeiros, normalmente.

EUA: previsão em 1962

No informe econômico anual, apresentado ao Conselho, o presidente John Kennedy assinala como objetivos fundamentais da economia norte-americana, atingir o pleno emprêgo sem cair na contenção, acelerar o crescimento econômico, garantir que todo os cidadãos tenham as mesmas oportunidades e a nivelação do balanço de pagamento. Kennedy antecipou, para 1962, um desenvolvimento extraordinàriamente favorável da economia da União, bem como o recorde na produção, no número de pessoas com trabalho, nas rendas pessoais e na participação dos lucros. (UPI-DC).

Treinando cubanos

Uma centena de técnicos e operários da indústria química e petrolífera cubana estão seguindo, desde o início do mês, cursos nos diversos setores da indústria química polonesa.

A Polônia comprometeu-se a tornar êsses jovem operários, dos quais a maioria participou da revolução castrista, em peritos em mecânicas, eletricidade, etc. para poderem trabalhar na indústria química cubana. (ANSA-DC)

Gusa e manganês

O Brasil está vendendo ferro-gusa e manganês para a Argentina. A exportação é realizada através do pôrto de Corumbá e o transporte fluvial pelos rios Paraná e Paraguai tem demonstrado os melhores resultados. O primeiro embarque dêsses produtos para o mercado platino constou de quatro mil toneladas de ferro gusa e duas mil toneladas de manganês. Uma nova remessa foi efetivada, há pouco tempo e foi constituída de uma partida de três mil toneladas de lingotes de ferro-gusa e mil toneladas de manganês.

Minério para EUA

Segundo dados do "The Chase Manhattan Bank" as exportações brasileiras de minério para os Estados Unidos, no último trimestre de 1961, sofreram sensíveis reduções em relação aos períodos anteriores. O movimento não chegou a 400 mil toneladas, o que significa uma redução de quase 30 por cento em relação ao mesmo período de 1960.

Atum na África

Estão sendo completadas, em Chana, algumas fábricas de atum enlatado. Prevê-se que num futuro próximo as conservas de atum do país farão concorrência ao atum japonês e ao português. Deverá porém, êste país importar óleo de oliva se quiser concorrer sèriamente com os mercados francês e português. (ANSA-DC).

Faltam conversíveis

O mercado livre de câmbio está sentindo a falta de moeda de livre conversibilidade na praça. Para agravar a situação, o Banco do Brasil deixou de oferecer essas moedas. O ramo mais prejudicado foi o de pagamento de fretes marítimos.

Punta del Este

INICIA-SE, hoje, na prática, a Reunião de Consulta dos chanceleres americanos, em Punta del Este, Uruguai, para tratar do problema de Cuba no seio da comunidade continental. Mais do que um assunto político, talvez a Conferência seja um tema de ordem econômica: pois nela estará em jôgo, segundo os telegramas das agências noticiosas, o auxílio financeiro às nações latino-americanas consubstanciado no programa "Aliança para o Progresso". Auxílio êsse que parece perigar caso sejam arbitradas soluções que não eliminem aquela república do Caribe do convívio das demais nações continentais.

Duas fôrças significativas estarão presentes aos debates: a primeira, dos Estados Undios, defendida pelo chefe da delegação do govêrno de Washington, sr. Dean Rusk, prega o isolamento cubano e a imposição de sanções econômicas e políticas contra o regime do primeiro-ministro Fidel Castro; a segunda, do Brasil, secundado pelo México, liderada pelo ministro do Exterior brasileiro, sr. Francisco Clementino San Tiago Dantas, firma-se no princípio pan-americano da não intervenção nos negócios internos de qualquer país membro da comunidade.

Êsse conflito poderá se revestir de extrema seriedade para a posição doméstica da política e das finanças nacionais. Tanto ou mais do que para a posição internacional do Brasil. O Conselho de Ministros e o presidente da República, sr. João Goulart, sabem que é provável que dos resultados da reunião de Punta del Este dependa a sobrevivência, em têrmos de prestígio, do govêrno brasileiro, não só do ponto-de-vista interno, como mundial.

Se vitoriosa a tese dos Estados Unidos, teremos sofrido um tremendo revés diplomático, já que nos opomos, firmemente, a qualquer ação intervencionista. Diluir-se-á nosso conceito internacional e o regime estará vulnerável a novas agitações promovidas quer pelas esquerdas ativistas, quer pela ultradireita.

Os reflexos dessa situação em nossa não muito estável situação econômico-financeira poderão assumir aspectos catastróficos. Semelhantes aos determinados pela crise de agôsto de 1961.

Isso não o podiam ignorar, nem o Gabinete, nem o sr. João Goulart. E isso não o ignora o govêrno dos Estados Unidos, também.

Estamos, portanto, jogando uma cartada perigosa na Reunião dos Chanceleres. A qual poderá definir a própria continuidade da democracia brasileira.

GATT negocia

A comissão de negociações sôbre tarifas, do GATT, decidiu acelerar as negociações tarifárias internacionais, que são de grande alcance.

A referida comissão declarou que via com muita satisfação o importante passo dado para a conclusão das negociações liberadoras do comércio, ora aqui celebradas, visto haver-se chegado em princípio a um acôrdo entre os Estados Unidos e o Mercado Comum.

Protestos no Rio

O valor total dos 22.000 títulos protestados durante 1961, na Guanabara, foi de 580 milhões de cruzeiros. No ano anterior, haviam sido protestados no Estado 23.500 títulos, no valor de 588 milhões de cruzeiros.

Reestruturação do MIC

A reestruturação do Ministério de Indústria e Comércio compreende dois importantes aspectos, que muito beneficiarão a conjuntura econômica do país: em primeiro lugar, será criado o Instituto Nacional de Pesos e Medidas, o qual terá como um dos principais encargos a fixação exata do pêso comercial. A medida visa superar o chamado "quilo de 800 gramas", que vem sendo empregado no comércio ilícito, para se obter maior margem de lucros. O segundo aspecto diz respeito aos novos encargos das Delegacias Regionais do Ministério, que deverão assessorar o desenvolvimento da indústria e do comércio locais.

Café para inglêses

A Agência de Informações sôbre o Café informou que a importação de café em grão pela Grã-Bretanha, durante o ano findo em trinta de setembro, chegou a sessenta e dois milhões, trezentos e oitenta e dois mil e novecentos quilos. Essa quantidade superou em quinze por cento a importação durante o ano fiscal anterior.

Integração econômica

O ex-secretário do Estado adjunto norte-americano, William Clanton, bateu-se, em discurso que pronunciou em Paris, pela integração das economias norte-americana e do Mercado Comum Europeu.

Clayton afirmou, durante uma sessão da Convenção Atlântica, que se não se chegar a uma integração, poderia fàcilmente ocorrer uma grave luta econômica entre os blocos econômicos atlânticos. "Estas lutas — disse — teriam repercussões catastróficas, no terreno das relações políticas euro-norteamericanas". (UPI-DC).

Exportação de gado

Mais gado Aberdeen foi exportado em 1961 para a Rússia do que para qualquer outro país do mundo. O relatório anual da Sociedade de Gado Aberdeen informa haver sido exportado o total de 137 cabeças para a União Soviética: quase a metade do total geral para o ano passado.

A importação Argentina foi de 66 cabeças.

Mercados e Cotações

Câmbio livre

O mercado de câmbio livre abriu ontem, em condições estáveis, com os bancos vendendo o dólar a Cr$ 318,00 e comprando a Cr$ 310,00 e a libra a Cr$ 895,488 e a Cr$ 871,410 respectivamente. Nessas condições fechou o mercado sustentado e inalterado.

Tabela única

Os bancos forneceram as seguintes taxas de câmbio livre:

	Venda Cr$	Compra Cr$
Dólar	318,00	310,00
Libra	895,488	871,410
Franco belga	6,405	6,227
Franco francês	65,057	63,264
Franco suíço	73,824	71,811
Lira	0,514	0,499
Libra irlandesa	831,840	827,839
Coroa sueca	61,661	59,954
Coroa dinamarq.	44,135	42,820
Escudo	11,226	10,850
Coroa norueg.	44,775	43,493
Schilling	12,482	12,012
Peso argentino	3,975	3,720
Peso uruguaio	30,210	27,900
Marco	79,787	77,624
Florim	88,287	85,910

DÓLAR CONVÊNIO

O Banco do Brasil cotou o dólar do Convênio do Chile, Argentina e Bolívia a Cr$ 310,00 para compra e 318,00 para vendas. Nos outros convênios o dólar vigorou a Cr$ 301,50 e a Cr$ 302,50 respectivamente.

O dólar fiscal foi fixado ao preço de Cr$ 308,67.

OURO FINO

O Banco do Brasil comprava a grama de ouro-fino a Cr$ 348,8353 e vendia a Cr$ 357,8376.

Câmara Sindical

Médias cambiais fixadas em 18 do corrente:

Países	Mercado Livre Cr$
América do Norte, Dólar	318,00
Alemanha, Marco	79,7869
Argentina, Pêso	3,9750
Áustria, Schilling	12,4820
Bélgica, Franco Belga	6,4050
Canadá, Dólar	305,06
Dinamarca, Coroa	48,8010
França, N. Franco	65,0549
Holanda, Florim	88,3730
Inglaterra, Libra	895,1686
Itália, Lira	0,5150
Portugal, Escudo	11,2191
Suécia, Coroa	61,6770
Suíça, Franco	73,8227

Países	Mercado Moedas Cr$
América do Norte, Dólar	318,00
Alemanha, Marco	79,79
Argentina, Pêso	3,9476
Chile, Escudo	302,00
Espanha, Peseta	5,61
França, N. Franco	65,07
Holanda, Florim	88,00
Inglaterra, Libra	895,00
Itália, Lira	0,52
Portugal, Escudo	11,20
Uruguai, Pêso	29,45

Bôlsa de Valores

A Bôlsa de Valores estêve ontem mais ativa, registrando-se negócios apreciáveis nos diversos papéis em movimento. As apólices da União nominativas e ao portador regularam estáveis e inalteradas, com as de Reajustamento em alta. As Obrigações do Reaparelhamento Econômico e as de Guerra Grau III, ficaram em boa posição e melhoradas. As estaduais de Minas e de São Paulo regularam calmas e inalteradas, bem assim como as Municipais. As ações de bancos ficaram em boa posição e inalteradas. As ações de companhias permaneceram estáveis e sem alteração digna de importância. Venderam-se letras de câmbio das Cias. Fides e Finco S. A., negociadas em Bôlsa, renderam Cr$ .... 2.478.514,50. Foram vendidos durante os pregões 46.462 títulos, na importância de Cr$ 36.262.450,50, tudo como se vê em seguida.

Vendas de ontem

		Cr$
	União	
325	Unif.	580,00
617	D. Emis. Nom.	580,00
96	Idem Caut.	580,00
16	D. Emis. pt. Emp. Antigos C-1 S.V.	350,00
25	Reajustamento	890,00
	Obrigações	
139	Reaparelh. (1952)	690,00
586	Idem (1953)	795,00
66	Grau III - 6% de Cr$ 1000	890,00
9	Idem de Cr$ 5000	4.500,00
	Estaduais - Apls.	
10	Minas 1934 pt. 1a. Série	103,00
4	Idem	104,00
31	Idem 2a. Série	103,00
28	Idem	104,00
21	Idem 3a. Série	103,00
150	Idem	104,00
205	S. P. Unificadas	865,00
1.896	Idem Uniform.	865,00
111	Idem C-J	870,00
	Municipais - Apls.	
100	Lei 820 P-A	592,00
327	Idem	595,00
409	Idem	600,00
43	Idem P-B	570,00
	Bancos - Ações	
250	Brasil	1.700,00
2.620	Lav. de Minas Gerais Ord.	220,00
153	Idem pref.	220,00
2.000	Nac. de M. Gerais	380,00
	Companhias	
400	Fab. de Tec. Dona Isabel	1.400,00
3.630	Brasileira de Roupas pref.	1.050,00
579	Brahma Ord.	885,00
47	Idem	890,00
600	Idem pref.	860,00
100	Idem	865,00
200	C. Brahma pref.	870,00
300	Idem	875,00
405	Idem	880,00
64	Idem	900,00
50	Cig. S. Cruz port.	4.050,00
275	D. Santos Nom.	120,00
3.441	Idem port.	120,00
4.035	Idem	122,00
100	Fosforita Olinda	1.000,00
620	Kibon Ord.	430,00
200	Listas Telefônicas Brasileiras	200,00
2.150	Mesbla pt.	335,00
200	Paulista F. e L.	85,00
400	Petrobrás pref.	235,00
456	Idem	240,00
410	Serv. Aerofotogramétricos Cruzeiro do Sul	1.000,00
2.600	S. P. Alpargatas	380,00
1.912	B. Mineira pt.	4.310,00
95	Idem	4.315,00
564	Idem	4.320,00
100	Idem	4.340,00
200	Idem	4.350,00
668	Idem	4.360,00
150	Idem	4.370,00
60	Mannesmann pref.	3.000,00
40	Sid. Nacional	930,00
282	Idem	950,00
50	Idem C-D	1.200,00
1.500	União Brasil Bolívia de Petr. pref.	170,00
300	Vale do Rio Doce Nom.	3.700,00
100	Idem	3.710,00
200	Idem port.	4.500,00
2.080	Willys Ov. Ord.	94,00
1.450	Idem	95,00
	Debêntures	
1	Petrobrás Cr$ 200	180,00
3	Idem de Cr$ 800	720,00
5	Idem de Cr$ 1000	900,00
	L. Hipotecárias	
20	Bco. Brasil (C. Colonização)	780,00
	Alvarás	
5	Bco. Brasileiro de Crédito	2,00
5	Nac. de T. Aéreos	2,00
5	Stéreofilme	2,00
1	Tribuna Imprensa	100,00
1	(cota) Rádio T. Brasileira	20,00
42	Ultragaz	150,00
1	Automóvel Club	12.000,00
1	Jóquei Clube	240.000,00
1	Sic. Numismativa Brasileira	100,00
	L. de Importação	
Cr$	656.000 Bco. Brasil V. 11-5-62	90,30
Cr$	648.000 V. 17-5-62	90,30
Cr$	209.000 V. 10-6-62	90,50
Cr$	23.393.000 V. 15-6-62	91,35
Cr$	6.892.000 V. 16-5-62	91,30
Cr$	11.058.000 V. 16-6-62	91,35
	Letras de Câmbio FIDES S. A.	
Cr$	500.000 - 176 dias	88,27
Cr$	100.000 - 193 dias	87,14
Cr$	500.000 - 206 dias	86,27
	FINCO S. A.	
Cr$	30.000 - 436 dias	72,767
Cr$	600.000 - 464 dias	72,289
Cr$	700.000 - 468 dias	70,975
Cr$	700.000 - 516 dias	69,183
Cr$	100.000 - 545 dias	67,451

Café

O mercado de café disponível funcionou ontem em posição firme e bem colocado, cujos preços acusaram alta. A comissão de preços sorteada declarou cotar o tipo 7, à base de Cr$ 460,00 por 10 quilos e durante os trabalhos não houve vendas sôbre o disponível. Fechou inalterado.

O movimento verificado foi o seguinte: Entradas 10.208 sacas, sendo 619 pela Leopoldina; 2.400 pela Marítima e 7.184 pela estrada de rodagem. Embarques 17.000 sacas, sendo 10.344 para a Europa e 6.656 para a América do Norte. Existência 1.256.740. Café despachado para embarques 84.091 sacas.

COTAÇÕES POR 10 QUILOS

	Cr$
Tipo 2	510,00
Tipo 3	500,00
Tipo 4	490,00
Tipo 5	480,00
Tipo 6	470,00
Tipo 7	460,00
Tipo 8	450,00

Pauta — E. de Minas — Café comum Cr$ 45,55; idem fino, Cr$ 35-15 — E. do Rio — Café comum Cr$ 48,00.

Açúcar

O mercado de açúcar funcionou ontem estável e sem alteração na tabela de preços.

Entradas 35.956 sacos de Maceió. Saídas 15.000. Existência .. 96.583 sacos.

COTAÇÕES POR 60 QUILOS

Branco-cristal	Cr$ 1.542,00
Mascavinho	Cr$ 1.495,00

Algodão

O mercado de algodão em rama funcionou ontem firme e com as cotações inalteradas.

Entradas 97 fardos de Maceió. Saídas 200. Existência 39.511 fardos.

COTAÇÕES POR 10 QUILOS

Entrada.

	Próxima Cr$	Futura Cr$
Fibra longa		
Seridó tipo 3-4	2.200,00	2.350,00
Fibra média		
Sertões tipo 3-4	2.030,00	2.050,00
Ceará tipo 3-4	2.000,00	2.050,00
Fibra curta		
Matas tipo 3	1.850,00	1.900,00
Paulista tipo 5	1.900,00	1.950,00

O que é que está acontecendo às quintas-feiras, às 20,40 horas, na TV-RIO CANAL 13?

CONCLUSÕES DA 1a. PÁGINA

Jango...

quer outro fato ou situação que possa pôr em perigo a paz da América, o órgão de consulta reunir-se-á imediatamente, a fim de acordar as medidas que, em caso de agressão, devam ser tomadas em auxílio do agredido ou em qualquer caso convenha tomar para a defesa comum e para a manutenção da paz e da segurança no continente".

Pelo referido tratado é possível a reunião de consulta chegar a recomendar até o emprêgo das fôrças armadas para atender às situações previstas no seu artigo 6 acima transcrito. Do ponto-de-vista jurídico, o recurso extremo, isto é o recurso às armas, não constitui uma intervenção, pois a própria Carta da OEA não considera como intervenção as medidas adotadas para a manutenção da paz e da segurança, de acôrdo com os tratados vigentes.

AÇÃO ENÉRGICA

O grupo de delegações que está disposto a enfrentar o govêrno cubano sem contemplações sabe que, jurìdicamente, uma ação enérgica contra êle é possível, sem ofender a Carta da OEA. Ocorre, porém, que êsse grupo de delegações está preocupado em salvaguardar a unidade do sistema interamericano e inclina-se, assim, a encontrar uma fórmula que possibilite que da ação que vier a empreender participem todos os Estados que integram a OEA.

EUA não...

be aplicar-lhe normas dos tratados ou do direito internacional, que regulam as relações entre os governos.

ACÔRDO

Não há indícios ainda de que os norte-americanos chegaram a alguma base de acôrdo com as três delegações sul-americanas.

Rusk salientou igualmente que a posição favorável a que se adote a ação mais enérgica com a maior demonstração possível de unidade da OEA, não é exclusivamente dos Estados Unidos, mas também compartilhada por outras doze nações que reconhecem firmemente a ameaça encarnada no comunismo cubano.

Até agora nenhum ministro das relações exteriores disse aos Estados Unidos que se negará a votar a favor da aplicação de sanções, no caso de que uma maioria de dois terços da Conferência decida êsse procedimento.

AMEAÇA

Rusk salientou que as outras 12 nações que votaram a favor da realização desta Conferência desejam proteção "porque estimam que estão diretamente ameaçadas pelo comunismo internacional que atua através de Cuba.

As deliberações da Conferência começam hoje, à noite, porém, prevê-se que a ação relativa ao problema cubano não começará, em realidade, até quarta-feira pela manhã.

Os Estados Unidos não desejam que volte a adiar-se o começo do debate.

A delegação argentina informou a Rusk que propicia a adoção de uma medida firme, que não inclua o rompimento das relações. A delegação do Brasil — segundo fonte informante — disse ao secretário de Estado que deseja o reconhecimento formal do regime de Havana como agente do bloco comunista.

Nenhuma destas posições é aceitável para os Estados Unidos e Rusk exortou a essas delegações a que falem com as outras doze que têm uma posição tão firme contra Castro — revelou o informante.

ELIMINAÇÃO

Os Estados Unidos e as delegações dos outros doze países — Colômbia, Venezuela, Peru, Haiti, República Dominicana, Paraguai e as nações centro-americanas — propiciam a aplicação de sanções diplomáticas e econômicas, a eliminação de Cuba como país participante de qualquer atividade interamericana e mudanças na Organização de Defesa Mútua, que permitam fazer frente às técnicas de infiltração comunista.

GRANDE PRESSÃO

A posição dos Estados Unidos dependerá em grande parte dos outros doze países. A Delegação Norte-Americana — assinalou-se — faz frente também a uma grande pressão do Congresso dos Estados Unidos.

Com respeito ao Uruguai, que originalmente votou a favor da realização desta Conferência, segundo a fonte informante "sua posição parece estar profundamente dividida" no concernente ao rompimento das relações. O Conselho de Estado — que é o órgão máximo de govêrno no país — está totalmente dividido.

É muito possível, contudo, que a decisão final da Conferência dependa da votação que terá lugar no Conselho de Estado Uruguaio.

Chuvas...

ro a vários locais de desabamentos, para recolher possíveis feridos.

HOSPITAL PARALISADO

As ambulâncias que se encontravam no pátio do HSA não puderam deslocar-se para os locais em que eram solicitadas, uma vez que as águas, nas imediações da Praça da República, atingiram a quase 80 centímetros de altura. Cêrca de 20 pedidos de socorros foram dirigidos àquele hospital. Os doentes que estavam na sala de curativos e nas enfermarias do andar térreo foram deslocados para outros locais. Os funcionários e repórteres ali credenciados, que eram obrigados a permanecer em seus postos, tiveram que subir nas mesas ou cadeiras.

Após a tormenta, outros servidores aproveitaram a água para lavar o hospital. Enquanto isso, no Estado-Maior do Corpo de Bombeiros foram registrados, em virtude das chuvas, os seguintes casos:

Princípios de incêndio no prédio 39 do Largo do Machado; Rua Ames, 21 — desabamento; Estrada do Engenho Velho, 26 — incêndio; Rua Heitor Carrilho, 119 — princípio de incêndio; Rua Monte Alegre, 79 — desabamento; inundação na Rua General Roca; Rua Escobar, 99 — desabamento; Travessa do Comércio, 34 — princípio de incêndio; Rua Barão de Guaratiba, 15 — inundação; Rua Henrique de Mesquita, 17 — desabamento; Rua Real Grandeza, 15 — inundação; Praça Onze de Junho, 217 — inundação; Palácio Itamarati, na Avenida Marechal Floriano — inundação; Rua Eliseu Visconti, 311 — inundação; Rua Santa Catarina, s/n.º — inundação; Rua Primeiro de Março, 42 — inundação; Rua Mundo Nôvo, 265 — desabamento; Rua Teresópolis, 18 — inundação; Rua Júlio do Carmo, 217 — princípio de incêndio; Instituto Brasileiro do Café, na Av. Rodrigues Alves — inundação e na esquina das Ruas Azevedo Lima e Itapiru, dois homens ficaram presos num bueiro, quase morrendo afogados.

Impasse...

posição inflexível", destacando-se pelos numerosos contatos mantidos com outros colegas. O exemplo foi imitado pela delegação do Peru.

PRESIDENTE

Naquilo que seria a sessão de abertura, mas que na realidade foi o primeiro contato entre as delegações, elegeu-se presidente da conferência o representante do Panamá, chanceler Galileo Solís. Por terem chegado atrasados, não participaram dessa reunião os delegados da República Dominicana e de Honduras.

"MAIS DURO"

Entre as conversações privadas realizadas pelo secretário Dean Rusk, a que mais mobilizou as atenções gerais foi o encontro entre o chefe da delegação norte-americana e o chanceler argentino, Miguel Angel Carcano, a portas fechadas e ao cabo da qual ouviu-se o delegado do Prata pronunciar, em voz baixa, estas palavras: "Isto se torna cada vez mais duro".

ALMÔÇO

Terminadas as conversações, o presidente do Conselho de Govêrno do Uruguai, Eduardo Victor Haedo, reuniu para almôço em sua residência de Punta Del Este os chanceleres da Argentina, México e Brasil. (UPI-DC)

Mirante...

"Crime do Mirante" denunciaram ontem ao DIARIO CARIOCA o que chamam de "manobra escandalosa" contra a solução do caso. Segundo êles, elementos interessados em tumultuar o inquérito estão evitando que os laudos sejam enviados ao delegado José Marques e apresentando "testemunhas" sem qualquer propósito.

O objetivo é simples: com a subida dos autos à Justiça os advogados dos suspeitos — e até agora só existe um, o coronel Hélio Bentes Ribeiro — teriam oportunidade de consultar os autos e quebrar o sigilo das trabalhosas diligências, algumas realizadas até com prejuízos para os policiais, uma vez que os recursos daquela especializada não aparecem no momento em que o "Crime do Mirante" é investigado.

Se isso ocorrer, os encarregados da defesa terão seu trabalho bastante simplificado.

DC INVESTIGA

Em diligências realizadas ontem, a reportagem especializada do DIARIO CARIOCA apurou que:

1 — Neide Pedrosa, que continua desaparecida, efetuou a mudança para uma casa que possui na mesma Ladeira do Sacopã; as chaves do apartamento que ocupava estão em poder do general da reserva José Pinheiro Campos;

2 — uma senhora que reside nas proximidades da casa de Neide Pedrosa afirmou: "no dia que o senhor fala (do crime) ouvi um grito e depois um tiro vindos do prédio 279" (local onde reside Neide Pedrosa); essa testemunha, respeitado o sigilo, o DIARIO CARIOCA coloca à disposição dos policiais da DSP interessados em resolver o caso;

3 — o testemunho dessa senhora é corroborado por mais três moradores da Ladeira do Sacopã;

4 — o empregado do general José Pinheiro Campos, prêso sábado passado foi sôlto por nada ter de interessante a dizer; aliás sua prisão foi explicada como "devido a um atrito com um dos policiais que faziam parte da caravana que diligenciava naquele momento";

5 — logo que chegaram na tarde de sábado à Ladeira do Sacopã, encontraram uma mulher, apontada como débil mental e identificada como Francisca de tal; sem que nenhuma pergunta lhe fôsse feita, ela disse aos policiais, sendo suas palavras ouvidas por vários transeuntes e curiosos que:

a) "já sei que vocês são da Polícia;

b) querem falar comigo sôbre a môça que morreu;

c) e depois foi colocada num carro pequeno;

d) ela morreu depois de ter gritado e levado um tiro";

6 — As palavras desconexas que a mulher disse a seguir fizeram com que seu testemunho não pudesse ser invocado pelos policiais; entretanto, os que as confirmaram deverão depor em cartório dentro de poucos dias.

A "BOMBA"

Em primeira mão, é possível adiantar que a polícia tem um depoimento considerado "bomba": uma testemunha, que transitava pela Ladeira do Sacopã na noite do crime, teria visto um pequeno carro parado na porta do edifício ocupado por Neide Pedrosa e um homem colocar dentro dêle um corpo. Tanto os detalhes do depoimento como o nome da testemunha são guardados dentro de rigoroso sigilo.

MAIS FARSA

Continuando o que os policiais que pensam de modo diverso chamam de "farsa", o detective Cavalcanti levou ontem para interrogatório na DSP dois menores, um dêles acompanhado da mãe. A senhora foi identificada como Adélia Silva, mãe de Jorge Silva, filho de Francisco Pereira Nunes; o outro é Luís Pereira da Silva, filho do pai de Jorge.

Os três garantem ter visto Ademar de Freitas Reis na noite do crime, nas proximidades do Mirante, exatamente com as roupas que o coronel, apesar do escuro, identificou. Os detalhes corroboram em tudo o que disse o coronel Hélio Bentes Ribeiro, inclusive no que diz que o possível assaltante estava descalço.

Jango enviou...

os prejuízos decorrentes, o que não aconteceria nunca numa emprêsa privada. O presidente confessou então que o problema muito o preocupara.

DISPARATE

A esta altura estava presente o general Amauri Kruel e o sr. Rui Gomes de Almeida prosseguiu:

"O sr. Gilberto Crockatt de Sá, que diz representar seu pensamento nas reuniões sindicais, vangloria-se de haver evitado uma greve dos marítimos quando na verdade conseguiu o pior: um servente de bordo agora ganha mais que um major do Exército, e o comandante de navio brasileiro (em águas estrangeiras) ganha três vêzes mais que um marechal, na proporção de 380 para 120 mil cruzeiros; esta disparidade é um absurdo incrível".

CONSERVADOR

O presidente da República ficou calado por alguns minutos e por fim declarou: "Mas Rui, você está sendo injusto para com Hermes Lima, que é tão conservador quanto nós dois. Às vêzes até me sugere declarações que não posso fazer pelo seu cunho excessivamente conservador".

Para Magalhães...

viam instalado no poder e sòmente o concebiam e concebem como oportunidade para consolidar posições adquiridas, sabe-se bem de que modo".

"Este o sentido — e ninguém o ignora — do voto popular que elegeu os mandatários de outubro. Os episódios de agôsto, antes de atenuarem a expressão dessa mensagem, ainda mais lhe deram vulto na consciência nacional. A solução encontrada para a crise — mudança de regime e convocação de novos dirigentes — não poderia servir ao retôrno de métodos e costumes reprovados pela sensibilidade moral e política do povo brasileiro.

O pregão dessas verdades só não se impôs, até aqui, pela exata compreensão das dificuldades emergentes da crise e pelo natural crédito de confiança aos brasileiros incumbidos da grave missão".

Compreendemos que a crise política desarticulava programas administrativos, tornando mais aguda a conjuntura econômico-social. Nem mesmo o fato de não se traduzir, na escolha dos novos dirigentes, a elementar preocupação de legitimar democràticamente a autoridade do govêrno, afirmando-a com a mais recente consulta popular, nos conduziu a romper o silêncio ou a omitir o espírito de sincera colaboração com as autoridades constituídas.

Falharam, infelizmente, as nossas esperanças. A ausência de autoridade e de rumos, no plano da alta administração do país, retirou ao govêrno a possibilidade de definir a sua política econômica e financeira. A inflação, que vinha sendo contida, ganhou impulso alarmante, gerando o desassossêgo social, agravando a carestia e aumentando a área de pobreza, de desigualdade e inconformação".

INQUIETAÇÃO

Nenhuma classe social se sente tranqüila. O govêrno formado em conseqüência da crise, salvo esforços isolados, não atende à realidade brasileira. Tentam grupos beneficiários do processo político a anulação do pronunciamento popular, restaurando práticas condenadas e manipulando a confusão como matéria-prima de demagogia. O povo, contudo, clama por govêrno de conduta austera e eficaz, isento, justo e de autoridade".

JÂNIO

"A prova da repulsa à defraudação da vontade coletiva é simples: renasce com ímpeto, a popularidade do ex-presidente Jânio Quadros. O impacto da renúncia vai sendo esquecido, enquanto se reafirma, nas manifestações de esperanças renovadas, a fidelidade do povo às causas profundas que o levaram a eleger o ex-presidente".

RESISTÊNCIA

"No panorama de desalentos que se formou, desempenham, também, papel de relêvo alguns remanescentes da representação popular, já agora sem raízes, a aproveitar-se do mandato que lhes resta para impedir a realização dos objetivos programáticos. Digo-o com a experiência de quem sofre, no exercício dos deveres de representantes do povo mineiro, essa obstinada e inglória resistência à obra renovadora dos governos instituídos na memorável campanha, o que só pode contribuir para adensar riscos e temeridades".

PARTIDOS

"O povo, que sente retardadas ou frustradas as soluções, e já não encontra fôrças para crer, vai descrendo dos governos e acabará por não acreditar nas próprias instituições, a menos que se promovam corajosamente as reformas necessárias, dentro do quadro democrático. Tanto mais se acentua êsse estado de espírito, quanto se torna evidente não se ter realizado nos têrmos esperados, a tarefa dos partidos políticos, instrumentos constitucionais de efetivação do regime. Surgidos em 1945 prestaram grandes serviços ao país, na luta pelo restabelecimento das liberdades públicas. Elas se salvaram e se impuseram à consciência dos dirigentes, mas voltam a ser ameaçadas, por não terem os partidos políticos atualizado e aprofundado sua missão, no sentido de ampará-las e consolidá-las, levando ao povo a justiça social e os reais benefícios da democracia".

PERIGO

"A liberdade há-de encontrar, nos dias de hoje, a sua afirmação no campo econômico-social, concretizando-se em igualdade de oportunidades e garantia de nível de vida decente para todos, destruindo privilégios de poucos e assegurando direitos da coletividade, ou não subsistirá".

REFORMULAÇÃO

"A imediata reformulação partidária é, assim, imposição da própria sobrevivência das instituições e da defesa dos interêsses populares. Precisamos de agremiações vivas, afinadas com os sentimentos cristãos e com as idéias e reivindicações dos grupos organizados e da massa anônima de brasileiros, aptas a liderá-los canalizando a energia popular para a obra do desenvolvimento econômico, do progresso social e moral do Brasil".

CRISE

"A crise, infelizmente, já evolui ampliando-se perigosamente através de freqüentes e conhecidos episódios, que vão da ineficiência, da desordem e dos abusos na administração nacional, da crise de autoridade à prática, até então desconhecida dos brasileiros, do terrorismo político. Cria-se, assim, o clima para as pressões extremistas. A maioria da Nação passou a sofrer ameaças das minorias articuladas contra a sobrevivência do regime".

COMUNISMO

"De um lado, a conspiração comunista, que se insinua, astuciosamente, como intérprete do descontentamento popular. De outro lado, as reações contraditórias inspiradas no alarma e no mêdo. O radicalismo agressivo ascende ao primeiro plano. Assistimos, apreensivos, ao entrechoque de velhas correntes condenadas pelo processo da história, num indício claro de que entramos em acelerado retrocesso político e social. Com a vitória de outubro, no entanto, o Brasil ingressara numa era de esperança. Encaravámos, com objetividade, as reformas de base, equacionando-as, corajosa e democràticamente. Procurávamos soluções brasileiras para problemas brasileiros"

POLÍTICA EXTERNA

"O conjunto de medidas e providências adotadas conduzia a uma política externa vigorosa de defesa dos interêsses nacionais. A execução dessas normas de conduta no país no plano internacional — se, por vêzes, recorreu a expedientes excessivos — não chegou a contrariar os compromissos brasileiros para com o Ocidente e as nações irmãs das Américas. Era, pelos seus fundamentos doutrinários, capaz de abranger situações novas, como a que se apresenta hoje à comunidade do Continente, e que o atual govêrno, a pretexto de seguir rumos anteriores, orienta, buscando mais cortejar correntes internas de opinião do que atender aos imperativos da nossa presença no mundo. A política externa está sendo utilizada na perseguição de objetivos de circunstância. Com isso, prejudica-se o prestígio continental do Brasil, comprometendo-se o esfôrço secular de sua civilização. Nosso dever é realizar uma política externa de afirmação nacional no rumo da paz, do progresso, da liberdade, dos princípios pan-americanos e da solidariedades entre os povos.

Por outro lado, os desajustamentos na vida interna, como na externa, estão se agravando cada vez mais pelo crescente e inquietante aviltamento da moeda, medindo-se os resultados negativos pela diminuição do crédito do país no exterior".

FÔRÇAS ARMADAS

"Chegou a hora de enfrentar a realidade tal como se apresenta. De exigir dos responsáveis o cumprimento da incumbência que lhes foi confiada, interpretando, no exato sentido, a atitude de quantos silenciaram até aqui, sôbre as reivindicações populares afirmadas em outubro de 60. As soluções da crise política foram aceitas em confiança. Essa foi a inspiração de nossa atitude. Nem ter-á sido contra a das Fôrças Armadas, nas quais a Nação continua a confiar, por não terem faltado, como espera, nunca faltarão, à defesa da ordem, fundada na liberdade no trabalho e na paz social. Nem por outros motivos o país compreendeu a posição de transigência, adotada na hora grave, pelo presidente da República, aceitando o regime parlamentar".

ASPIRAÇÕES

"Não cabe apenas conclamar o povo para a fé na democracia. Cabe, sobretudo, neste momento, convocar os governantes para a fidelidade à democracia, a fim de que desempenhem sua missão advertidos do verdadeiro significado das aspirações populares.

Ao realizar êste pronunciamento, antevejo suas repercussões. Julguei-me no dever de fazê-lo, convencido de que êste brado de alerta ajudará a mobilizar os espíritos para repor o bem-estar da coletividade. O bem-estar econômico, social, político e moral.

Estou convencido de que interpreto as decepções, mas também as esperanças do povo, pedindo a Deus que ilumine a consciência de nossos homens públicos".

FAB rumo...

está pronto para partir. Estou certo de que todos saberão elevar bem alto o nome de nossa Pátria e expresso os meus votos sinceros de felicidade e para que a missão seja coberta de inteiro êxito».

CONCEITO

«O Brasil já goza de alto conceito no Congo» — declarou o coronel Bachá aos jornalistas — «através do contingente que lá se encontra e que vamos substituir. Espero não encontrar dificuldades, pois os nossos pilotos são muito experientes e selecionados entre os que contêm com mais de cinco anos de serviços.»

OS QUE PARTEM

O contingente que parte, hoje, às 14,30 horas, do aeroporto internacional do Galeão, viajando a bordo de um «Comet» das Aerolíneas Argentinas, é o seguinte: coronel-aviador Francisco Bachá; capitães-aviadores Rui Hermínio Afonso Friede, Colombo Cristóvão, Gilberto Junqueira Gazzola, José Xavier, Murilo Santos, Ubiratã Cavalheiro de Oliveira e Alfredo Ribeiro Daudt; tenentes-aviadores Jorge Zhuri, Afonso de Ligério Ferreira Barbosa, Artur Tubertini Macagi, José Fernando Portugal Mota, Mário Lima Passos, Mário Noguchi e tenente-aspirante Zeferino Soares; suboficiais e sargentos: Jorge Ramos, Veríssimo Silveira Dávila, Jair Monteiro, Samuel Aires de Lima, José Lisboa Calheiros, Kleber do Lago Vale Melo, Ítalo Pimenta de Morais, Floriz Leal de Andrade Sales, Nílton Mauro, Lugs Carlos Figueiredo.

Em Dacar, o contingente da FAB será transferido para um aparelho da Pan-American, com destino a Leopoldville onde deverá chegar amanhã.

Tancredo pede...

senador Milton Campos.

— Não pode se pronunciar sôbre o anunciado manifesto do governador Magalhães Pinto, pela simples razão de desconhecer os seus têrmos.

GOLPE NO CORAÇÃO

Alvo de diversas homenagens, o sr. Tancredo Neves disse, no final, que a sucessão de emoções com que o distinguia a generosidade de seus conterrâneos, no dia de hoje, estava golpeando o seu coração.

'Gaiola' perdeu no desempate

BRASÍLIA —

Pelo voto de desempate do presidente Barros Barreto, o Supremo Tribunal Federal decidiu, ontem, negar atendimento aos recursos dos ex-vereadores da Guanabara, pelo que se pronunciou em favor do mandato de 4 anos para os atuais deputados estaduais e contra a validade dos atos da antiga Câmara de Vereadores.

A sessão plena extraordinária de ontem contou com a presença de todos os ministros, bem como do procurador-geral da República, sr. Evandro Lins e Silva e nela se deu prosseguimento à apreciação e votação da matéria, iniciada sexta-feira da semana passada.

VOTAÇÕES

Na sessão de sexta-feira última, haviam votado pela redução dos mandatos dos deputados estaduais da Guanabara e pela validade dos atos da antiga Câmara de Vereadores, os ministros Ari Franco, Pedro Chaves, Vítor Nunes Leal, Gonçalves de Oliveira e Vilas Bôas e contra os ministros Luís Gallotti (relator), Cândido Mota Filho, Hahnemann Guimarães e Ribeiro da Costa, dando assim naquela sessão um resultado favorável aos ex-vereadores de 5 votos contra 4.

Ontem, em virtude de impedimentos do ministro Lafaiete de Andrade, participou dos trabalhos o ministro Oscar Saraiva, do TRF, o qual proferiu o seu voto de acôrdo com o relator ministro Luís Gallotti, verificando-se assim um empate de 5 a 5 que foi desfeito pelo voto de desempate do presidente ministro Barros Barreto. Pronunciou-se assim o STF pelo mandato de 4 anos para os deputados do Estado da Guanabara e contra a validade dos atos da antiga Câmara de Vereadores.

Os relatores dos feitos foram, respectivamente, os ministros Luís Gallotti e Ari Franco.

A. Barbosa foi promovido

Registramos com satisfação a justa promoção do sr. Abelardo Chacrinha Barbosa, que subiu das têrças para as quartas-feiras, às 20,00 horas, na TV-Rio, diretamente do auditório.

Synteko
Assoalho moderno, com brilho permanente em aplicação perfeita
ALVORADA. Aplicadora de Synteko Ltda.
Av. 13 de Maio, 23 — 15.º andar Sala 1511 — Telefone 52-1760
ORÇAMENTO SEM COMPROMISSO

FRENTE DE LIBERTAÇÃO É LIGADA AO PC

Provando com farta documentação as ligações da Frente de Libertação Nacional com o extinto Partido Comunista Brasileiro, as autoridades da DPS têm concluído um relatório sôbre as atividades da FLN.

Apesar do grande sigilo que está cercando o resultado das investigações, sabe-se que há dezenas de pessoas apontadas como responsáveis por atividades de agitação, no documento que compreende mais de 100 páginas.

Dr. Agostinho da Cunha
SÍFILIS CANCER ECZEMAS VERRUGAS ESPINHAS FURÚNCULOS QUEDA DO CABELO PELOS NO ROSTO VARIZES, ETC
Rua da Assembléia, 73 Telefone: 42-1155 Residência: 46-4293
das 16 às 19 horas

RESTAURANTE OUVIDOR 12 TEL.: 31-2301

A CABAÇA GRANDE
A Casa Das Peixadas

MATÉRIA LEGAL:
AVISOS
CONVOCAÇÕES
EDITAIS
BALANCETES
CITAÇÕES, ETC.
DIARIO CARIOCA
CONHEÇA NOSSOS PREÇOS — FONE 23-3763

Os "padrinhos" da Dolores

Rádio & TV — Nestor de Holanda

DIFICILMENTE, alguém descobre um artista de valor. Quem tem valor acaba mesmo aparecendo, por uma série de circunstâncias favoráveis que surgem. O produtor de programas convida, o empresário de buate se interessa, o autor de "shows" faz proposta, a fábrica de discos vai atrás. Depois, cada um quer ser o descobridor, o lançador, o autor do talento alheio. Quando o artista morre, então, surgem, aos montes, seus inventores, seus amigos, seus protetores, e, não raro, parceiros que têm músicas suas inéditas...

Dolores Duran, por exemplo, tem sido das maiores vítimas dêsses casos. Todo mundo a descobriu. Surgem, agora, seus "padrinhos". Vão à televisão e fazem declarações até ridículas sôbre a cantora. Ainda na têrça-feira, eu estava em casa, vendo um dêsses casos, e anunciei:

— A terra vai tremer.

Tremeu, de fato...

Dolores foi minha amiga, quase irmã. Brigávamos e voltávamos às boas, no mínimo, duas vêzes por mês. Ninguém, todavia, a descobriu. Poucos a ajudaram. Aqui mesmo no DC, pouco antes de morrer, ela concedeu longa entrevista a Mister Eco, contando como se iniciou, entrando em detalhes de suas lutas por uma vaga no setor artístico, e não citou nomes de padrinhos, principalmente dos que estão aparecendo agora, a ponto de a terra tremer...

Primeiro, ela quis ser cantora lírica. Estudou com a professôra Mercedes Malaguti Lemos. Também foi aluna da mesma senhora a cantora Maria Helena Rapôso. Depois, desistiu da arte lírica. Disse por quê:

— No dia em que tivesse de interpretar a "Desdêmona", de que côr teria de ser o "Otelo"?...

Trabalhou como "girl" da buate Acapulco, com Cesar Ladeira e Renata Fronzi. Foi a alguns programas de calouros e ganhou prêmios. Então, Renato Murce instituiu concurso, em seu "Papel Carbono", a fim de escolher "uma cantora mexicana" para o elenco da Rádio Nacional. Dolores se inscreveu, usando o pseudônimo de "Helena Martins". Os programas arquivados contam bem isso. Ela cantou pela primeira vez, ao microfone da PRE-8, no "Papel Carbono" de 7 de julho de 1946, imitando Libertad Lamarque, e obteve o primeiro lugar. Voltou a 8 de dezembro do mesmo ano, e se classificou a 1ª de seu grupo. Na 5ª semifinal, a 26 de janeiro de 47, novamente conquistou a primeira colocação, interpretando o bolero "Perfídia". Na segunda final, a 22 de fevereiro, cantou "Corazón" e "El Manicero", e, então, perdeu para Jerusa de Oliveira. Chorou muito, decepcionada. Faziam parte do júri, se não me falha a memória, além de Renato Murce, Vitor Costa, Paulo Tapajós e alguns maestros e jornalistas, cujos nomes não me ocorrem, no momento. Três foram as vencedoras do concurso, contratadas pela Nacional: Jerusa de Oliveira, Juanita Castillo e Rosita Gonzalez. A primeira ficou um ano na PRE-8, mas casou e saiu. As duas últimas aí estão, atuando com êxito, Juanita ainda na emissora da Praça Mauá e Rosita na Mayrink Veiga.

Depois do concurso, Dolores atuou na PRA-9. Atuou, também, na Tupi e Tamoio. Foi quando amigo seu, velho admirador, político influente, lhe obteve o lugar de "lady-crooner" do Vogue, onde ela se tornou figura popular da vida noturna. E essa mesma pessoa falou a Vitor Costa, levou Vitor Costa ao Vogue, para ouví-la (eu fui em sua companhia, lembro-me, mas sem dar palpite) e o então diretor de "broadcasting" da Nacional mandou que, primeiro, Dolores atuasse a cachê em alguns programas, inclusive num de auditório, aos sábados, e, logo depois, a contratou.

Quem descobriu Dolores? Ela mesma. Ganhou o pseudônimo, por lembrança de velho amigo da família, pois o bolero, na época, estava em grande evidência. Ela mesma me contou, mas não me recordo dos detalhes nem do nome da pessoa. Continuam, porém, surgindo os "padrinhos". Mas ninguém inventa ninguém. Quando muito, o mérito foi de Renato Murce, em cujo programa ela cantou, pela primeira vez, na PRE-8. E, por fim, do político que a colocou no Vogue, a casa que revelou Dolores.

Até Brício de Abreu andou dizendo que possuia bilhete da saudosa cantora, agradecendo a inspiração concedida para o samba "Castigo"...

TERESÓPOLIS

Vendem-se lindos sítios com muita água, em local belíssimo e de grande valorização. Preços excepcionais, financiados em 100 meses sem juros. Plantas e outros detalhes na Avenida Presidente Vargas, 534. 2.º andar. Tels.: 23-8976 ou 43-3328.

Monte Líbano vai gritar carnaval

Sociedade — Jean Pouchard

1 Amanhã, Nicky, Gigi, Patrícia, Claudine, Pina, Cynthia, Isabela, Dorian, Pauline, Sandia e Marie Claire estarão acontecendo com o primeiro desfile de verão na passarela que será armada em volta da piscina do Copa. No desfile em questão será incluída a apresentação de vinte modelos de fantasias. Se não chover, teremos uma noitada e tanto.

●

2 Com a renda total em benefício da Pró-Matre, tenho um encontro marcado com Moliere, amanhã, no Teatro da Praça. Vou assistir "Artimanhas de Scapino" que num gesto simpático de Roberto de Cleto e seus pupilos, aumentará um pouco a caixa da Pró-Matre.

●

3 O sr. Eduardo Farah convida para o lançamento da pedra fundamental do "Joá Pálace Hotel", dia 28, na Estrada do Joá. A srta. Marlene Schmidt, "Miss" Universo 61, que nada tem com o proprietário dos mercadinhos "Disco" estará presente.

●

4 Linda Batista, Herivelto Martins, são alguns dos artistas que estarão em "Momo vem aí", "show" que marcará um espetacular grito de carnaval no Clube Monte Líbano.

●

5 Tenho uma ótima notícia para as jovens da sociedade carioca: a tradicional festa da "Charm Girl" voltará a acontecer êste ano novamente em grande estilo. A coisa será organizada por um grupo "top" da sociedade carioca e uma das "patronesses" será a bonita sra. Maria Teresa Goulart. Amanhã, darei maiores detalhes sôbre êste acontecimento para vocês.

●

6 Sexta-feira estará circulando em pista carioca a figura de francês extremamente difícil de Charles Aznavour. O "public-relations" do Hotel Glória começou a espalhar que o conhecido francês em questão viria para o "Baile dos Artistas", o que não é verdade. Aznavour vem ao Rio por conta da fábrica de discos Barclay, que é a sua gravadora.

●

7 A sra. Norma Benguel poderá ter os seus defeitos, porém não acho que esteja um "lixo". Norminha está melhorando até como cantora. Estou inteiramente a vontade para fazer esta afirmação, pois fui o que mais critiquei o seu pedacinho de voz quando ela começou a cantar em buates e televisão.

●

8 Na segunda quinzena de fevereiro teremos desfilando em pista carioca oito famosas "cover-girls" da revista "Vogue". O Jorginho Guinle já está fazendo planos.

●

9 O embaixador Hugo Gouthier e o senador Juscelino Kubitschek estiveram mantendo demorada falação outra noite no "Au Bon Gourmet".

●

10 Por hoje é só. Não fôsse a vaidade que veste o espírito do chanceler San Tiago Dantas, a sua inteligência poderia brilhar em Punta Del Este. (Tchau).

Nesta sofisticada pôse, três manequins da Socila fazem um "trailer" do que será o desfile de amanhã na piscina do Copa

Noticiário

Teatro — Paulo Francis

ESTAO abertas as inscrições para todos os Cursos do Conservatório Nacional de Teatro. Qualquer informação deve ser pedida na sede, na Avenida Osvaldo Cruz n.º 121, das 16,30 às 20 horas.

●

Têrça-feira a companhia Lurdes Maia-Rildo Gonçalves estreará no Teatro da Tijuca com o original de Mário Brasini "Sem Mundo lá Fora" dirigida pelo próprio autor com cenário de Ricardo Mayer. A peça tem apenas dois intérpretes

●

Iris Bruzzi criou a sua própria companhia de revistas e vai levar para o público de Copacabana "Caindo de Touché", sob a direção geral de Válter Pinto. No elenco estão Dorinha Duval, como atriz convidada, Sandra Meneses, Rui Cavalcanti, Afonso Stuart, Moacir Deriquem, Valentim, o conjunto Imperial de Canelinha. A coreografia será de David Dupré e a orquestra é o de Edson Meneses.

●

Muitos dos meus colegas de crítica (quem escreve é Cláudio Bueno Rocha que ocupa esta coluna vez por outra) não gostaram da atuação de Cláudio Corrêa e Castro em "Scapino", eu vi o final da peça e confesos que êle me impressionou bem. Vou assistir ao espetáculo inteiro sête fim-de-semana e comentá-lo-ei.

●

A Associação Brasileira de Empresários Teatrais convocou uma Assembléia-Geral Extraordinária a realizar-se na próxima têrça-feira às 16,30 horas em primeira convocação às 17 horas, na sede da Sociedade Brasileira de Autores Teatrais, na Avenida Almirante Barroso, 97, 3.º andar.

●

A renda total da peça "Artimanhas de Scapino", amanhã, será para a Pró-Matre. O espetáculo é às 21,30 horas. A editôra argentina Nueva Vision está lançando no mercado brasileiro uma interessante coleção de peças, entre outras de Bruckner, Pirandello, Sean O'Casey, Durrematt.

Os filmes da semana

Cinema — G. & R. Santos Pereira

SÃO muitas as estréias, embora nenhuma se credencie. Assim é o jôgo cinematográfico: uma semana boa, outra má; às vêzes muitas semanas más, raramente se dando o contrário.

Há contudo uma curiosidade nos sete próximos dias: um desenho animado de longa duração produzido no Japão. Dêle e dos outros filmes falaremos a seguir.

"O Menino Mágico"

TÔDA a magia do mundo infantil está presente nesse desenho animado em côres que nos chega do Japão, pela primeira vez. O Japão "é fôgo" no cinema. Vai daí...

A história relata as aventuras de um menino que recebe profundos ensinamentos na arte da magia, aprendendo a voar, lançar raios mesmo quando não está chovendo e a desafiar as fôrças destruidoras do fôgo e da água. Quando já é um mestre no manêjo das artes mágicas, consegue vencer a um grupo de desalmados salteadores.

Como se vê, um tema fascinante, para crianças e marmanjos.

Produção "Toei", direção de animação de Sanae Yamamoto. Distribuição da Metro.

A partir de quinta-feira próxima no circuito Metro.

"À Margem da Felicidade"

UM diretor francês de importância secundária (Alex Joffé) assina essa fita com ação localizada na França ocupada pelas fôrças nazistas. Mas se o diretor não inspira muita confiança, o elenco, em contrapartida, é excelente: Michele Morgan, Bourvil, Gaby Morlay. O argumento é interessante: um homem rústico Fortunat (Bourvil), protege uma mulher elegante e bonita e seus dois filhos, enquanto seu marido se encontra na prisão, pois se trata de conhecido chefe da Resistência. Apaixona-se pela família desmembrada e se julga responsável pelas três criaturas (mãe e filhos), das quais se deixa passar por marido e pai. O verdadeiro pai e marido retorna um dia e o mundo de Fortunat se desmorona.

Em exibição no circuito "Pathé".

Intimidades confidenciais

O MAIS empedernido produtor-diretor comercial do cinema norte-americano assina essa fitinha que aborda problemas da juventude e do sexo. Estamos falando do medonho Albert Zugsmith, homunculo que não dá tréguas ao cinema, ao qual desserve com a sua burrice crônica.

O elenco é todo constituído de nomes desconhecidos: Steve Allen, Jayne Meadows, Walter Winchell. Sobra Mammie Van Doren, agora em seu "habitat" próprio: o pior cinema ianque.

No circuito "Capitólio".

— x —

"Paga ou Morre"

MAIS um filme de "bang-bang" policial, sem muita credencial: história de "Máfia", tiroteio, violência, etc. O diretor, Richard Wilson, é o mesmo de "Al Capone". Conhece o seu ofício, pois. Um ótimo ator domina o elenco, Ernest Borgnine, seguido da desconhecida Zohra Lampert.

No "Bruni" (Flamengo).

— x —

"Paixões Ocultas"

O DETESTAVEL ator-cantor duplamente ruim, Paul Anka, é o cabeça-de-elenco dessa fitinha da "Allied" que o cine "Kelly" exibe desde ontem. Direção do anônimo William Alland.

Filme com Paul Anka deve ser "de lascar".

— x —

"O Mundo de Suzie Wong"

INAUGURANDO um nôvo cinema do sr. Livio Bruni, o "Britânia", localizado na Tijuca, a "Paramount" programou essa produção de Ray Stark.

O diretor é comercializado: Richard Quine. Mas o elenco apresenta o excelente William Holden, acompanhado de uma novata, Nancy Kwan, que na fita faz uma mulher de vida airosa na agitada Hong Kong.

A fita foi extraída de um "best-seller" norte-americano de Richard Mason, que também foi êxito teatral na Broadway. Seu roteirista é John Patrick, laureado com o "Prêmio Pulitzer".

Tudo faz crer que teremos um nôvo êxito de bilheteria para o sr. Livio Bruni, o mais dinâmico exibidor de todo o Brasil, homem de fibra invulgar.

A partir de sábado, pois, no nôvo "Britânia", na Tijuca.

— x —

"Alvo Ambulante" e "Maciste na Terra dos Gigantes"

OS DOIS piores filmes da semana entrante, sem qualquer dúvida. O primeiro foi dirigido pelo nulo Edward L. Cahn, que reuniu um elenco igualmente nulo. Outra "bang-bang" policial, êste "Alvo Ambulante" que o "São José" já está exibindo.

Já o circuito do "Plaza" mostra outro monstrengo "histórico" e "épico", "Maciste na Terra dos Gigantes", direção de um certo Leonviola", com o canastrão ianque Mitchell Gordon mostrando seus fortes biceps e arrasando multidões com a sua fôrça bruta. O "trailler" é de lascar!

Fita que tenta desmoralizar o cinema italiano, que resiste a tudo, felizmente, inclusive a todos os leonviolas.

— x —

"Favela"

FINALMENTE temos essa "Favela" que um certo Armando Bé andou filmando aqui pelo Rio, impunemente. O material de lançamento que recebemos (uma pedaço de papel de séda) diz coisas assim: "A fascinante história de Conceição, aquela que vivia a sonhar com coisas que o morro não tem... e que desceu à cidade tentando subir..." Aí minha Santa Terezinha!

O elenco é misto, argentino-brasileiro: Isabel Sarli, uma coroa que toma um banho em público, tentando atrair os incautos, Jecê Valadão, bom ator, Armando Montel, Ruth de Sousa, Monsueto, Iara Jati, Adalberto Silva, Moacir Deriquem e Carlos Amauri.

Uma autêntica picaretagem portenha na sofrida terra carioca.

No "Ópera" e circuito.

Passatempo — R. Portella

HORIZONTAIS:

1 — Destilar, filtrar.
5 — Castanho.
7 — Voz indígena que quer dizer canto, alongado.
8 — Um dos filhos de Noé.
10 — Irritada.
12 — Existir.
13 — Membrana circular situada no interior do globo ocular e da qual procede a côr dos olhos.
14 — Feixe de luz.
16 — Reino do Sudoeste da Asia.

VERTICAIS:

1 — Lugar público onde se bebe e dança (plural).
2 — Que é articulado de viva voz.
3 — Atmosfera.
4 — Conjunto de contas correspondentes a quinze dezenas de ave-marias e a quinze padre-nossos.
5 — Tocar, bulir.
6 — Xícara grande de café com leite.
7 — Parte da perna que assenta no chão (plural).
9 — Conjunção: RESTRIÇÃO.
11 — Pessoa que tem caráter de grandeza gigantesca, físico, intelectual ou moral.
15 — Sétima nota musical

RESPOSTA DO N.º ANTERIOR

HOR.: GURI — COMEÇA — PIA — PARÁ — OB — CORAR — DEPÔR — UI — ALÉM — ATA — ELEITO — ÊRRO. VERT.: GOA — UM — REPÔR — IÇAR — CIBELE — ARAUTO — PODA — ÁRIA — COMER — PELE — ATO — IR.

ANTIGUIDADES

COMPRAM-SE pratarias, porcelanas, cristais, jóias e móveis de jacarandá ou cedro. Pagamos o valor da antigüidade. — CASA ANGLO-AMERICANA DE ANTIGUIDADES LTDA. Rua Gago Coutinho, 73 — Largo do Machado. Telefone: 25-0618

Astrologia — Prof. Mirakoff

Pode viajar

HOJE, 23-1-1962 (têrça-feira) — As horas da manhã, servirão para viajar e para contratar casamento.

ACONTECERÁ HOJE, AO LEITOR:

Os acontecimentos felizes ou não de hoje, serão transcritos abaixo, com horas e números promissores, para os nascidos em quaisquer dias, mês e ano, dos períodos abaixo:

PARA OS NASCIDOS:

ENTRE 23 DE DEZEMBRO E 20 DE JANEIRO

Seus interêsses distantes se acentuarão e deverão ser objeto de cuidadoso estudo. Amizades interesseiras o atormentarão. 9, 15 e 17; 34, 54 e 76 (horas e números).

ENTRE 21 DE JANEIRO E 18 DE FEVEREIRO

Seja mais expansivo e fará sucesso em outros setores diferentes da sua atividade de trabalho. Associe-se à criatura amada e aos jovens. 9, 10 e 15; 45, 65 e 77 (horas e números).

ENTRE 19 DE FEVEREIRO E 20 DE MARÇO

Acredite nos impulsos externos e terá maiores oportunidades de vencer no setor financeiro. 9, 14 e 22; 45, 65 e 77 (horas e números).

ENTRE 21 DE MARÇO E 20 DE ABRIL

Acontecimentos felizes, apoio de amigos poderosos, resoluções satisfatórias. 4, 10 e 12; 22, 28 e 39 (horas e números).

ENTRE 21 DE ABRIL E 20 DE MAIO

Felicidades familiares, com alegrias e triunfos. 15, 19 e 21; 12, 13 e 14 (horas e números).

ENTRE 21 MAIO E 20 JUNHO

Manhã favorável, alegria, boas notícias ou negócio realizado. A tarde será desfavorável. Não perca a manhã. 8, 9 e 19; 422, 333 e 163 (horas e números).

ENTRE 21 DE JUNHO E 20 DE JULHO

Dúvida, vacilação, inconstância e confusão psíquica e perigo de rompimentos de amizades. 5, 6 e 9; 32, 34 e 35 (horas e números).

ENTRE 21 JULHO E 20 DE AGOSTO

Manhã promissora, com realizações de pequena monta, a tarde será duvidosa. 10, 11 e 12; 19, 20 e 21 (horas e números).

ENTRE 21 DE AGOSTO E 20 DE SETEMBRO

Facilidades gerais e assuntos de viagens. Dia propício para os assuntos jurídicos e financeiros. 15, 16 e 17; 56, 61 e 71 (horas e números).

ENTRE 21 DE SETEMBRO E 20 DE OUTUBRO

Facilidades nas atividades sociais. E favores com o outro sexo. 11, 20 e 21; 45, 56 e 67 (horas e números).

ENTRE 21 DE OUTUBRO E 20 DE NOVEMBRO

Paixões altivas e inflexibilidade de caráter. Negócios felizes com militares e juristas. Entendimentos e novos rumos. 14, 15 e 19; 23, 24 e 34 (horas e números.)

ENTRE 21 DE NOVEMBRO DE 22 DE DEZEMBRO

Chances sociais e boas possibilidades para encetar negócios para o futuro. 7, 8 e 16; 25, 27 e 34 (horas e números).

"Noite de Espanha" no Grajaú

Nos Clubes — Nelson Jorge

DEVERÁ ser das mais concorridas a "Noite da Espanha", que o Grajaú Country Clube vai realizar, na próxima sexta-feira, tendo como decoradora a srta. Alaide Reis e como fundo musical a orquestra "Alegria de Espanha". Início às 22 horas.

Teatro & Pró-Matre

EUGÊNIO Lira Filho comunica que a peça "Artimanhas de Scapino", de Molière, que está sendo apresentada no Teatro da Praça, terá sua renda tôda, na noite de amanhã, dedicada à Pró-Matre, a preços normais. Pedimos aos nossos leitores que colaborem com o gesto simpático dêstes artistas, que, mesmo com as habituais dificuldades com que lutam, não esquecem dos menos favorecidos. Os tickets poderão ser adquiridos, no dia, na bilheteria do teatro ou pelo telefone 47-7003.

"Lin's" Clube

COM a presença do embaixador dos Estados Unidos, sr. Lincoln Gordon, o Lion's Clube realizará amanhã, às 12,15 horas, no 14º andar do Clube Comercial, mais um dos seus almôço-assembléias.

Joá Pálace

RECEBI: "Eduardo Farah tem a honra de convidar V. Exa. e Exma. família para o lançamento da pedra fundamental do Joá Pálace Hotel, no próximo dia 28, às 15 horas, na Estrada do Joá, 2075". O acontecimento, de magna importância social e turística para o Estado da Guanabara, ficará assinalado com a presença da srta. Marlene Schmidt, "Miss" Universo 1961. Compareceremos.

Aniversário

O industrial e "caixa-alta" sr. Sebastião de Oliveira foi surpreendido, no último sábado (era seu aniversário), com a chegada de um grupo de amigos em sua residência, acompanhados de um conjunto regional, que promoveram uma agradável reunião à sua revelia. Também sua graciosa filha Vanda Maria aderiu ao conjunto musical e executou ao piano lindas composições para deleite dos presentes. Anotamos entre os presentes o sr. e sra. Aurélio Duce, sr. e sra. Vivaldo de Sousa Pinto, srs. Manoel Sá, Paulo Oliveira, Henrique Codeço, Hélio Alves, Hubert Lucena e ainda o conjunto de Banjo. Todos elogiaram a feijoada oferecida pela sra. Sebastião Oliveira.

Atlética Tijuca

CONCORRIDISSIMA a última reunião dançante da Atlética Tijuca, tendo como fundo musical o excelente conjunto de Murilo Loures, um dos melhores do momento. Em flashes: a srta. Edna Moreno é uma das mais entusiasmadas dançarinas de cha-cha-chá; Lúcia Ferreira completamente "in love"; Nilo Silva, como sempre, preferindo os brotos; Mauri Gama dançando com sua noiva; Armando Viana; Zimer, funcionando na pauta do preciso com Relações Públicas, e muitos outros. Na próxima sexta-feira mais uma batalha carnavalesca.

Rápidas

EDUARDO Farah recebe hoje, às 17 horas, para um coquetel em seu escritório. ● Também hoje a estréia de nova peça no Teatro Tijuca. ● No próximo dia 7 de fevereiro, acontecerá o lançamento do livro "Antologia da Eloqüência Universal" de autoria do jornalista Pôrto Sobrinho. ● Amanhã vamos falar sôbre as grandes obras que estão sendo realizadas no Mackenzie, trabalho exclusivo da atual diretoria, que ago nem fazer alarde. ● Hoje, o desfile para jovem guarda na "Casa Canadá", promovido pelo colega Siqueira Júnior. ● Paulo Oliveira pretende subir o altar ainda êste ano. ● Meus cumprimentos ao eficiente Relações Públicas e bom amigo Dirceu Ezequiel, que hoje estréia nova idade. ● Por hoje é só.

Registro

Aniversários

FAZEM ANOS HOJE:
SENHORES:

Viriato Correia, da Academia de Letras; Fernando Miranda Filho; dr. Homero Graça; Francisco Radler de Aquino; Mário Provenzano; Joaquim de Oliveira Morais Júnior; Deolindo Amorim Sílvio Bhering; José Mendes da Costa Júnior; Horácio Tompson Melo; Moacir Alves do Vale; dr. José Bastos Padilha; Eurípedes Ildefonso da Silva; Manoel Guimarães; Arnaldo Vítor Tigre Borges.

— Transcorre hoje o aniversário natalício do sr. Evandro Collares Quitete.

Nascimentos

Eurípedes — filho do casal Mário Padilha Silva-Rosalina Padilha Silva.

Sofia — filha do casal Carlos Justo de Almeida-Nícia Ramos de Almeida.

Casamentos

— Realizou-se na capela da Universidade do Brasil o casamento da senhorita Helena de Lima e Silva Medeiros, filha da viúva Mariano de Medeiros, com o dr. Renato Pereira Braga Filho. Foram padrinhos da noiva, no religioso, a sua mãe, d. Marina de Medeiros, o professor Renato Almeida e o dr. Fernando Gama Rodrigues e sra., e, do noivo, os seus pais, dr. Renato Pereira Braga e senhora. No civil foram padrinhos da noiva o general Lauro de Medeiros e senhora, a embaixatriz Paulo Carneiro e o dr. Mário Carneiro; e do noivo, dr. Paulo Xavier e senhora e sr. Odilon Antunes e senhora.

Bodas

Completam hoje dois anos de casados, o médico dr. Ivan Moreira, com exercício no Hospital Eduardo Rabêlo, e a sra. Iracema Rozany Moreira.

Falecimentos

Faleceu em Teresina, no Estado do Piauí, o dr. Oséas Sampaio, vitimado por enfarte do miocárdio. Era o extinto, médico clínico naquela cidade e foi deputado estadual.

Hoje desfile desta coluna Beatriz e Otavinho "in love"

Jovem Society — Barão de Siqueira Júnior

LOGO MAIS, às 15 horas, numa promoção do DIÁRIO CARIOCA, e organizado por êste colunista, teremos um Desfile de Elegância, para praia, esporte e verão, na Canadá, com a presença de cêrca de cem brotos, e ilustres damas da sociedade, que estarão prestigiando a primeira promoção desta coluna no presente ano. Será sem dúvida um encontro da jovem guarda que será assim homenageada neste evento, que todos os anos nesta época firmará tradição.

A beleza suave de Regina Arrigoni, numa tarde dançante do Caiçaras.

●

ESTE colunista, foi distinguido com um honroso convite da primeira dama de Goiás, sra. Lurdes Estivalete Teixeira Borges, espôsa do governador Mauro Borges, para acontecer no próximo dia 10, em Goiânia, numa bonita festa no Palácio das Esmeraldas, com recepção e jantar numa bonita mansão de conhecida família da alta sociedade. Segundo, o convite, alguns brotos da jovem guarda goiana, prestarão uma homenagem à coluna, aproveitando a oportunidade, o colunista convidará algumas meninas-môças para debutar no Baile Oficial do Copa, em maio próximo.

●

MUITA ANIMADA e concorrida a noite dançante do Caiçaras, anteontem, na pérgula da piscina, com o conjunto de Bob Kastrup, oferecida à brotolândia, em estado esportivo. Disseram presença — as irmãs Eliane e Lilian Andrade, Heleny Lefevre (num vermelhinho espetacular), Cleide Helena Direito, Virgínia Bade, Elizabeth Giraldez, Gilda Pereira, Dora Lopes, Lia Cardoso (saia e blusa azul e branco), Vera Lúcia de Castro, Luba Levinsky e e muitos outros brotos. Foi uma grande noitada, com a lua emoldurando o ambiente festivo com lindas garôtas na pista.

●

INICIADO o romance entre a beleza de Dorinha Lopes e o circulante Huguinho de Castro, nas tardes ensolaradas do Iate.

●

ASSISTINDO ao "Asilado" na última sexta-feira, na sessão das 10, no Santa Rosa, um grupo exclusivo da "nouvelle vague", entre êles, estavam — Regina Lúcia Vieira de Melo, Patrícia Assunção, Ledinha de Melo, Cristiana Lisboa, Silvinha Ministério, Paulinho Palhares, Danilo Nunes e Raul Fernandes Sobrinho.

●

DE VENTO EM POPA o "flirt" de Maria Helena Whyte com o simpático Edelvon Prata, acontecendo devidamente na serra petropolitana.

●

JANTANDO sábado, no "Le Petit Clube" de Mirtes Paranhos, a bonita Ana Maria Andrade, acompanhada de amigos, e anunciou para o colunista o término de seu noivado, recentemente.

●

CORREM rumores que o simpático Otavinho Guinle anda tentando flechar a beleza turfista de Beatriz Dourado Lopes, pelo menos a leva para a Escola diàriamente em seu carrinho...

●

EM PLENA Avenida Quinze, circulando bem acompanhada, a elegância de Cristina Mangia, que iniciou sua temporada petropolitana com grande sucesso na pista serrana.

Sem fantasia não entra & outras

Madrugada — Mister Eco

A CRONISTA Eneida, organizadora do famoso Baile dos Pierrôs, está tomando tôdas as providências para que essa tradicional festa pré-carnavalesca ultrapasse o êxito dos anos anteriores. Marcado para o dia primeiro de fevereiro, no Au Bon Gourmet, Eneida informa que só terão ingresso os convidados que se apresentarem vestidos de pierrô, sendo também permitidas as fantasias de colombina e arlequim. Não será aberta exceção para quem quer que seja, preferindo-se fazer a imediata devolução da importância paga pelo convite.

●

ALCANÇOU pleno êxito a inauguração do Jirau de Quitandinha, ocorrida sexta-feira última. Manhãzinha de sábado, o Jirau serrano ainda contava com bom público, divertindo-se a valer com as gravações servidas por Flávio Ramos, um excelente "cacildo".

●

O "TWIST", que derrotou o chá-chá-chá em Paris, está sob a ameaça de duas novas danças que acabam de invadir a capital francesa. O "Tamurê", vindo da Polinésia, e a "Cumbia" de origem colombiana. Enquanto isso, o "twist" foi pôsto fora da lei em Tampa, na Flórida.

●

A COREÓGRAFA norte-americana, Sônia Shaw, convidou a bailarina Maria Helena da San para integrar o elenco de Skindô, em seu giro pelo estrangeiro. Maria Helena já entrou em ensaios.

●

O JORNAL "Sztander Mlodych", órgão da juventude comunista polonesa, critica severamente a indústria de calçados de Varsóvia por ter deixado as senhoras e senhoritas sem sapatinhos para os bailes de carnaval. Os sapatinhos de carnaval são tradicionais na Polônia e venceram a rigidez do regime soviético.

●

DUAS passagens Rio-Disneilândia (Los Angeles), pelo jacto da Varig, serão os prêmios para a fantasia mais original dos bailes infantis do Hotel Quitandinha, domingo e têrça-feira de carnaval.

●

AO mesmo tempo que Marlon Brando e Natalie Wood eram agraciados com o prêmio "Maçãs Azedas", troféu instituído pelo Círculo Feminino da imprensa de Hollywood para os astros e estrêlas cinematográficos que não cooperam com os jornalistas, o prêmio "Maçãs de Ouro", destinado aos artistas-colaboradores, foi conferido a Bárbara Stanwyck e Pat Boone.

●

E NO dia oito de janeiro — Dia de Maria Cebola — as mulheres de Kitros e Kolyndros, localidades do sul da Salônica, tomaram de assalto todos os cafés, expulsaram os homens e se entregaram a valente pileque de vinho. Os homens que se aventurassem a aparecer nas ruas eram recebidos com baldes d'água e obrigados a pagar multas para cobrir as despesas da farra. Somente após o escurecer, as mulheres entregaram os pontos aos respectivos maridos. A noite é grande mas o mêdo é maior.

Nélia Paula e uma sugestão de pierrô para o baile de Eneida.

Anfitrião 62 mostra "Dez Mais"

NITERÓI — Estarão hoje, no programa Anfitrião 62" de Jaci Campos, na Televisão Tupi, às 22,45 horas, as "Dez Mais Elegantes" de Niterói, apontadas pelo cronista das sociais fluminense Continentino Pôrto. As "Dez Mais" serão homenageadas pelo produtor Jaci Campos. Na foto o cronista social Continentino Pôrto, Lourdes Maier e Jaci Campos. (Foto Gildésio)

Pequenos se unem: sucessão

NITERÓI — Em reunião promovida pelo deputado João Rodrigues de Oliveira, presidente do Partido Socialista Brasileiro, seção do Estado do Rio, ficou assentada a formação de uma coligação partidária entre o PSP, PRT PSB, PTN, PDC e PR para a formação de uma chapa comum à deputação federal.

A reunião, da qual participaram líderes políticos daquelas agremiações, deliberou ainda que o PSP apresentará 10 candidatos, o PRT 13, PSB 3, PTN 3, PDC 3 e o PR 3, todos a deputado federal.

Também alguns nomes já foram anunciados, como o dos srs. Bernardo Belo, José Maria Ribeiro e Adão Pereira Nunes (PSP), Arinos de Matos (PRT), João Rodrigues de Oliveira e Daso Coimbra (PSB) e Câmara Pinto (PTN).

Dentaduras
QUEBRADAS?
FROUXAS?
CONSERTA-SE NA HORA
DENTADURAS AMERICANAS
PALADON OU SUPOLID
EM 48 HORAS
ROACHS CORÔAS
Clínica dirigida pelo laureado especialista
DR. ROMEU G. LOUREIRO
Av. Marechal Floriano, 67-sob.

ROTEIRO DOS MUNICÍPIOS

Governador distribuiu milhões: assistência

Em sua última visita à cidade de Valença, o governador Celso Peçanha distribuiu entre as Instituições de Caridade locais a importância de cinco milhões e seiscentos mil cruzeiros. O deputado Benjamim Telpo, que conseguiu do governador êstes donativos, declarou ao **DIARIO CARIOCA** que o governador transferiu para o Estado o Colégio Teodorico Fonseca, criando anexo uma Escola Normal. Dentre outras resoluções do governador naquela cidade, disse ainda o deputado Telpo que S. Exa. prometeu, pùblicamente, criar uma Faculdade de Filosofia, terminar a Maternidade e completar as obras da estrada que liga Valença a Barra do Piraí.

POLÍCIA

A Colônia Santo Antônio, situada na cidade de Barra Mansa, terá seu pôsto policial há muito esperado pelos seus moradores. O governador Celso Peçanha declarou ao DC que determinou ao secretário de Segurança, sr. Gouveia de Abreu, que instale o mais breve possível o referido posto atendendo às reivindicações da colônia.

•

Segundo declarou o vereador Claudino Dias de Sousa, da cidade de Mendes, o governador Celso Peçanha autorizou o calçamento da Rua Falcão Dias (em Humberto Antunes) e um trecho do calçamento da Serra, bem como a entrada do Bairro Independência. Disse ainda o edil mendense que o governador vai interferir junto ao ministro da Educação, no sentido de que seja concluído o G. E. Martins Costa e a reforma do G. E. Cunha Leitão.

•

Barra do Piraí também terá a sua Escola Normal, anexa ao Ginásio Nilo Peçanha, segundo informações colhidas com o deputado estadual Geraldo De Biazi, que conseguiu que o governador Celso Peçanha autorizasse a medida.

Em virtude de notícia em seu jornal ("Projeção"), da cidade de Barra Mansa, pelo jornalista Juarez Modesto, na qual o mesmo fazia menção ao jôgo e ao lenocínio, o juiz de direito Enéas Machado Cota mandou abrir inquérito para apurar a veracidade da denúncia. Segundo declarou, o jornalista está disposto a confirmar em cartório tudo o que denunciou em seu jornal, anexando provas.

•

Com o afastamento do delegado de Polícia de Barra do Piraí, sr. Humberto Guariglia, foi designado para servir naquela cidade o sr. Rogério Mont Carp, porém o mesmo terá suas funções nas cidades de Nova Iguaçu e Barra do Piraí, o que por certo fará com que a autoridade policial não possa ser objetiva em nenhuma das duas cidades. Na Secretaria de Segurança do Estado estão em disponibilidade cêrca de 50 delegados de carreira. Fazemos um apêlo ao secretário de Segurança, para que ou deixe o delegado Mont Carp sòmente em Barra do Piraí ou nomeie um outro, que possa dar maior assistência à numerosa população barrense. Pois é necessário que as autoridades desta cidade morem no local onde a exercem, para que o povo possa sentir-se tranquilo.

•

A nova diretoria da Casa do Viajante, da cidade de Barra do Piraí, é a seguinte: presidente, Laurindo Pires; 1º vice, Pedro José Abbud; 2º vice, Chequer Elias; secretário, Mário Aragão. A posse da nova diretoria foi realizada no domingo p. p. na sede própria da Associação.

São Gonçalo está sob ameaça de epidemias

NITERÓI — O deputado Aécio Nanci declarou ontem, na Assembléia Legislativa, que "a população de São Gonçalo poderá ser atacada por uma série de epidemias em virtude da falta de providências de ordem sanitária contra a umidade, o lodaçal e as águas empossadas deixadas pelas últimas enchentes que assolaram o município".

O representante estadual denunciou a existência de "sabotagem" dentro dos próprios organismos governamentais que não estão cumprindo as determinações do governador Celso Peçanha, no sentido de que fôssem adotadas as medidas de caráter sanitário indispensáveis à prevenção contra o surgimento de males epidêmicos no município alagado.

SECA

— "O governador está sendo sabotado até na recuperação da adutora de Laranjal, cujo conserto determinou imediatamente e que foi abandonada" — disse o sr. Aécio Nanci, ao se referir à falta d'água em São Gonçalo, que se prolonga há quase uma semana.

DESEMPRÊGO

O sr. Aécio Nanci confirmou denúncia feita pelo DIÁRIO CARIOCA sôbre o desemprêgo em massa, em São Gonçalo, em virtude do fechamento de várias indústrias e da paralisação parcial de outras, em face da tromba d'água da semana passada.

— "Há mais de mil desempregados só nas fábricas de soda cáustica e de papelão" — declarou o deputado, informando que "êsses homens se ofereceram para consertar a adutora do Laranjal desde que lhe sejam proporcionadas condições para a volta ao trabalho.

O que é que está acontecendo às quintas-feiras, às 20,40 horas, na
TV-RIO CANAL 13?

SOCIAIS — CONTINENTINO PÔRTO

Modelos da "Canadá" não virão a Niterói

O "grand-monde" petropolitano [illegible] com "tôda fúria" na festa das elegantes de Petrópolis, da lista do cronista Wilson Muleon, sábado, nos luxuosos salões do Clube [illegible]. Anotamos a presença das sras.: Naly Jessé Cabral, Ceci D'Olme [illegible], Lilher Carama de Sousa, [illegible] Albuquerque Lima, Oscarina Gonçalves Silva e Edna Pacifico Romero, srta. Fernanda Cabral e Silva [illegible] uma das srtas. mais notadas pela sua elegância e beleza). [illegible] Décio Avelar e Paulo, sr. Carlos Ribeiro, diretor da Capital Filmes. O negócio foi na base do esforço.

•

Inesperadamente, 2.036 sócios do Canto do Rio resolveram só comparecer à sede do simpático clube quando a atual diretoria tomar várias iniciativas em favor do quadro social. A diretoria do "cantusca" é totalmente parecida com um "filet ou peixe". Os homens prometeram fazer uma renovação total no quadro social, a construção da sede (a sede está orçamentada em Cr$ 60 milhões) e até agora só testemunhamos o pagamento da dívida da Caixa Econômica, o derrubamento da antiga sede e a solicitação dos serviços do sr. Ulisses Monteiro para organizar as festas sociais. (O departamento social é só para enfeite). CONCLUSÃO: Se a diretoria do Canto do Rio não adotar várias providências, veremos a cafajestada tomando conta do "cantusca" e contribuindo para a retirada dos 2.036 sócios. O negócio é não deixar as repetições dos acontecimentos.

•

Consta que, com a federalização da Faculdade de Filosofia, e a melhoria de vencimentos dos professôres, vários membros da família Batista Pereira, que trabalhavam na secretaria da escola, foram designados para assistentes com o salário de Cr$ 18 mil por mês.

•

O sr. Carlos Ribeiro solicitou ao governador Celso Peçanha a doação de uma área em Cachoeiras de Macacu para a construção de estúdios e laboratórios da Capital Filmes. O governador está estudando a proposta.

•

A sra. Mena Fiala informou a êste cronista que os modelos da Canadá não estarão dia 10 de fevereiro, no Canto do Rio. Quem noticiou a presença dos modelos foi o jornal mensal do Canto do Rio.

•

Também circulando ontem pela Avenida Amaral Peixoto a elegante Eliana Cussano. A bonita Eliana estava numa "fúria" à todo vapor.

•

Numa fôrça a "50 megatons", o grupo que organizará o "show" das jambetes no Restaurante Le Petit Paris. Será dia 30.

CARTEIRA DE COMÉRCIO EXTERIOR

INSTITUTO DO AÇÚCAR E DO ÁLCOOL

AVISO N.º 29

O Comitê de Vendas de Açúcar comunica aos interessados que aceitará propostas firmes para a venda de 5.000 (cinco mil) a 20.000 (vinte mil) toneladas métricas de açúcar demerara, destinadas ao mercado livre mundial, nas condições constantes do AVISO Nº 28, de 15-1-62, com a seguinte alteração:

alínea d) carregamento até 15 de março do corrente ano.

As propostas serão entregues em envelopes fechados na Divisão de Exportação do I. A. A., na Praça XV de Novembro, 38-A, 6º andar, no Rio de Janeiro, GB, no dia 26 de janeiro de 1962, às 15 (quinze) horas, improrrogàvelmente, reservando-se o Comitê o direito de recusar as propostas, caso sejam julgadas insatisfatórias, quanto a preços ou quaisquer outras condições.

Rio de Janeiro, 22 de janeiro de 1962

CARTEIRA DE COMÉRCIO EXTERIOR
Vinicius Ferraz Machado
INSTITUTO DO AÇÚCAR E DO ÁLCOOL
Francisco Watson

DOS CONFERENTES E ASSOCIAÇÃO BENEFICENTE EX-CONFERENTES DA MARINHA MERCANTE

EDITALL DE CONVOCAÇÃO

A DIRETORIA, de conformidade com os Estatutos em vigor, convoca os associados quites a comparecerem à ASSEMBLÉIA EXTRAORDINÁRIA, a realizar-se no dia 25 do corrente, às 18 horas, em nossa sede, sita na Rua Acre n. 47, sala 306, com a seguinte ordem do dia:

a) Leitura, discussão e aprovação da ata anterior.

b) Prestação de contas do exercício de 1961.

c) Assuntos gerais e interêsses da classe.

Estado da Guanabara, 22 de janeiro de 1962.

VICENTE ALVAREZ
Presidente

E. do Rio exporta a reforma agrária

NITERÓI — O sr. Francelino França, representando a classe rural fluminense, levou à consideração das Federações de São Paulo, Minas Gerais, Espírito Santo, Paraná, Rio Grande do Sul e outras congêneres, os «Princípios Fluminenses da Reforma Agrária», que serão debatidos no plenário da VI Conferência Rural Brasileira.

O conclave, sob o patrocínio da Confederação Rural Brasileira e orientado pelo presidente Iris Meinberg, reunirá tôda a classe rural de nosso país. Serão discutidos problemas da mais alta importância para a estrutura agrária brasileira.

"Os Princípios Fluminenses de Reforma Agrária" estão assim redigidos:

1) — A Reforma Agrária é um problema humano e imperativo da evolução social do mundo e deverá ser feita de acôrdo com os princípios da classe rural.

2) — Reforma Agrária não significa simples fracionamento de terras, com aumento de novos proprietários rurais. O objetivo da Reforma Agrária deverá ser mais profundo e cuidar mesmo de uma nova Organização Rural Brasileira, em que se dê prioridade ao problema de educação rural, do crédito rural, de higiene e saneamento, de assistência aos produtores e de introdução de técnicas modernas de trabalho e de assistência social ao agricultor e sua família.

3) — A Reforma Agrária sendo um problema humano, deverá valorizar o homem, para em decorrência disso, valorizar seu trabalho.

4) — A Reforma Agrária deverá ter início com as terras devolutas do próprio govêrno, seguindo-se o estudo da forma de desapropriação das terras consideradas improdutivas.

BANCO BOAVISTA S. A.

Uma completa organização bancária

Em 30 de Dezembro de 1961

DEPÓSITOS
Cr$ 11.773.000.000,00

CAIXA
Cr$ 3.424.000.000,00

LETRAS DO TESOURO NACIONAL
Cr$ 457.200.000,00

EMPRÉSTIMOS E DESCONTOS
Cr$ 8.200.000.000,00

CAPITAL E RESERVAS
Cr$ 1.274.000.000,00

Só opera no Rio de Janeiro

Todos os depósitos aqui recolhidos exclusivamente aqui são aplicados.

BANCO BOAVISTA S. A.

O pioneiro das agências metropolitanas

CARTAZ

TEATROS

RIVAL (-2321) — "Quero essa mulher assim mesmo". Revista.

•

DA PRAÇA (37-7003) — "A história da mulher e da vaca" — De João Augusto.

•

SANTA ROSA (47-8641) — "O Asilado (Opo Apauphanadopo)". Comédia de Guilherme Figueiredo.

GINÁSTICO (42-4521) — "Castelo na Suécia". Comédia de Françoise Sagan. Pelo elenco da Companhia Tônia-Celi-Autran.

•

COPACABANA (57-1818) — "Você pode ser um assassino". Comédia de Alfonso Paso. Com Susana Freyre.

•

CARLOS GOMES (22-7581) — "O negócio é dá no pé". Revista. Com Grande Otelo e Vera Regina.

•

MAISON DE FRANCE (52-8678) — "Festival de Comédia". (Pelo elenco do Teatro dos Sete.

•

NACIONAL DE COMEDIA (22-0367) — "O dono da Casa". Com Jaime Costa.

DE BOLSO (27-3123) — "A mãe de belo Antônio". Com Derci Gonçalves.

•

NIGHT AND DAY (42-7119) (Buate) — "Vive Les Femmes" e o "Modern-Ballet" de Marina e Alberto. Produção de Carlos Machado.

•

FRED'S (57-9789) — Buate — "Copa-Town". Espetáculo da madrugada. Produção de Carlos Machado.

CINEMAS

LANÇAMENTOS

SAO LUIS, MIRAMAR e MADRID — "O Último Pôr do Sol". (Proibido até 14 anos) com Rock Hudson e Kirk Douglas.

•

BRUNI (Flamengo) — "Paga ou Morre". (Proibido até 18 anos) com Ernest Borgnine.

•

IMPERIO, ROXY, CARIOCA, BONSUCESSO e PAZ — "A Trama Diabólica". (Proibido até 18 anos) com Glenn Corbet e Patricia Breslin.

•

METRO PASSEIO, METRO COPACABANA, METRO TIJUCA, PALACIO HIGIENOPOLIS, BARONESA, HERMIDA, PALACIO (São João de Meriti), IGUAÇU (N. Iguaçu), IMPERIAL (Nilópolis) e CENTRAL (Caxias) — "Ben-Hur". (Censura livre) com Charlton Heston, Jack Hawkins e Haya Hararett.

•

PAX e RICAMAR — "O Cisne". (Censura livre).

•

REX e IPANEMA — "Festival". (Um filme por dia).

•

CAPITOLIO, PIRAJA' IMPERIAL (Niterói), DOM PEDRO e AMERICA —

•

IRIS, JUSSARA, IMPERATOR, ORIENTE, GUARACI e SAO JOAO (Meriti) — "Siegfrid". (Proibido até 10 anos) com Sebastian Fischer e Maria Occhim.

GUANABARA — "Teseu e o Minotauro". (Proibido até 14 anos).

ART PALACIO COPACABANA — "A Morte de um Amigo". (Proibido até 18 anos) com Spiros Focas e Gianni Garko.

•

VITORIA, RIAN, LEOPOLDINA e SANTA ALICE — "Férias de Amor". (Proibido até 14 anos) com Kim Novak e Rosalind Russell.

•

PLAZA, ASTORIA, OLINDA, MASCOTE e AZTECA — "Maciste na Terra dos Gigantes". (Proibido até 14 anos) com Mitchell Gordon e Chelo Alonso.

•

OPERA, CARUSO, ESKYE (Tijuca) e SAO PEDRO — "Favela". (Proibido até 18 anos) com Isabel Sarli e Ronaldo Montel.

•

ODEON — "Festival de Exitos". (Colúmbia).

•

PATHE e RIVIERA — "A Margem da Felicidade". (Censura livre) com Michele Morgan e Gaby Morlay.

•

FLORIDA — "A Idade da Tentação". (Proibido até 18 anos) com Majita Cortez e Goston Santos.

•

PALACIO — "Esse Rio Que Eu Amo" (Censura livre) com Jardel Filho, Tônia Carrero e Odete Lara.

ART PALACIO (Tijuca) — Tempestade no Pacífico"). Proibido até 10 anos) com Toshiro Mifune.

•

BRUNI (Copacabana), REGENCIA e SAO BENTO (Niterói) — "Aconteceu em Nápoles". (Proibido até 14 anos) com Clark Gable e Sophia Loren.

•

KELLY, ROIAL, AZUL (Nilópolis) e BRASIL (Caxias) — "Spartacus". (Proibido até 14 anos) com Tony Curtis e Kirk Douglas.

•

LEBLON, ICARAI e ALAMEDA — "O Passageiro de Última Hora". Proibido até 14 anos) com W. Fischer e Sonja Ziemann.

* Experiência com filme sonoro recebeu aprovação total da C. C.
* Maior aprendiz de 61 passa a jóquei e vence em seguida.
* Será pedida pelo JCB a revogação da portaria que proíbe rateios.

Pelo Miolo da Raia

Oscar Vareda

A coisa começou ruim quando BARRA MANSA, eleita pule de dez, não fêz nem dupla. — E a curva final ainda foi feita naquela base de quem vai tomar umas e outras naquele bar da esquina da Ponte de Tábuas. — E o brasileiro foi perdendo o requebrado logo de cara no sábado.

Ganhou VALESKA que o Machadinho trouxe quieta junto à cêrca interna para "fuzilar" naqueles 200 metros finais. — Era a última vitória de um aprendiz que marcou época no Hipódromo da Gávea. Completava ali 50 triunfos e recebia a consagração do público, retornando à pesagem já como jóquei. E com letras maiúsculas...

JUDY depois custou a engrenar e atropelada, mas quando esquentou passou de viagem pela ZERUMBA e também pela EUCLIDIA que iniciaram uma luta de judô desde a entrada da reta.

A Comissão de Corridas julgando o fino na desclassificação de EUCLIDIA. — Prejuízo visível e público sem economizar aplausos na mudança do marcador.

Ricardo, logo após, trouxe o BOA VIDA na ponta em estilo idem. Quando os outros gritaram: E agora e foram! — Êle foi primeiro e disparou para o espelho ganhando fàcilmente. HEMIPO mais uma vez teve adiada para a próxima sua festinha.

BÉRBERE que está para vencer desde a estréia. Voltou de antolhos vermelhos todo enfeitado e desta vez nem correu. Ficou paradinho nas cintas quando o juiz deu a partida. Além de encabulado é também manhoso.

Já como um senhor jóquei Odálio Machado ganhou a seguinte, largando com ACARAJÉ na base da pimenta pura. E tomou pau até o último galão com uma temada de fazer inveja à muito cartaz que anda por aí.

GOGORÓ na base do atropelou por um lugar que não passava nem lotação. De castigo, ficou para a próxima.

QUEENLINE apareceu bem diferente desta vez. Mais gordinha e com o pêlo brilhando. E daí ter endurecido bàrbaramente frente aos "meninos" o quinto páreo do programa. Só entregou o chocolate pronto nos últimos 200 metros para um EPERLANO que estava sobrando ali. O negócio era só largar e desta vez para azar da égüinha o malaco foi pouco.

Um dos pilotos que andam por aí que mais se assemelha na tocada com o velho Ulloa é êste jovem loirinho chamado Hélio Cunha — Numa reta limpa pela frente rema como gente grande. Assim aconteceu com MARGARITA. E olha que do lado de fora êle tinha O. Machado que também é seguro e certinho. CANOA ficou então mais uma vez para a próxima.

Depois veio SUNSTAR com o Reduzino Filho mostrando que entrou direto para o caminho da total reabilitação. — Já chegou terceiro na reta e quando baixou e mandou bala, o bicho parecia ter largado daí. Um passeio de envergonhar os convidados.

No fundo do Hipódromo notava-se claramente uma figura lá em cima do estádio de remo a pular como um alucinado. Era Sérgio Freitas o treinador bossa-nova, que trabalha na base da telepatia.

Ricardo deu o "show" final ganhando páreo perdido com FREGONESSE. Um final que valeu a entrada da sabatina. — Reação notável e uma tocada de volta daquelas de tirar a respiração de qualquer brasileiro. — Os apostadores de PITANGA tiveram que seguir mastigando a dita para a próxima.

Por falta de espaço, amanhã falaremos da reunião de domingo, que apresentou alguns lances bem interessantes.

Na tarde de sábado, na sala de projeção da Comissão de Corridas, foi feita a experiência com o filme sonoro para julgamento. — Os quatro primeiros páreos da reunião de quinta-feira, foram projetados juntamente com a gravação dos páreos. — Aprovação total da última idéia.

Colocação de animais no percurso, principalmente na reta final, foram lembradas exclusivamente pela descrição dos páreos na gravação. Os três comissários, Edgar Pereira Braga, Carlos Portinho e Moacir de Carvalho saíram vivamente impressionados pela facilidade que o novo sistema lhes deu para um perfeito julgamento das carreiras.

Ontem a Comissão de Corridas julgou as três reuniões, usando o mesmo método, que na realidade segundo opinião dos três comissários, foi um passo enorme dado em direção à perfeição para pronunciamentos sem a mínima contestação.

Inúmeros diretores do JCB, em palestra com êste rabiscador de notas, mostraram-se completamente à favor da campanha aqui iniciada em favor da liberação dos rateios durante as transmissões da Gávea. — Todos foram unânimes em reconhecer que a tal portaria ainda em vigor só traz benefícios aos clandestinos.

NA BASE DO PARTICULAR — Podemos informar com inteira segurança, que êstes mesmos diretores vão solicitar do serviço de censura a revogação da tal portaria.

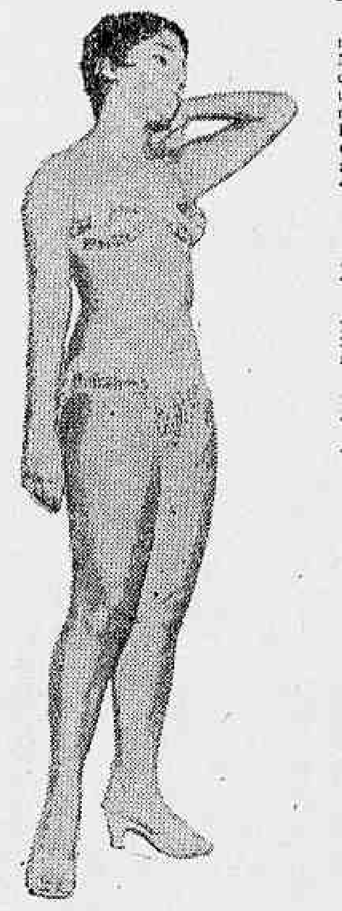

Para os olhos sofredores de milhões de brasileiros o colírio confortador que atende por Conceição Ryan. — Duas olhadas, dois segundos, dois olhos claros e bonitos — Experimentou conterrâneo? — Eu disse...

Apito fêz estrago na partida

Reproduzimos abaixo as anotações feitas no Livro de Ocorrências de jóqueis e treinadores, sôbre as três últimas reuniões disputadas no Hipódromo da Gávea.

QUEIXAS

Eis as queixas das três últimas corridas realizadas na quinta-feira, sábado e domingo:

5.ª feira — 2.º páreo — A. M. Caminha (Octavia) declarou que, à 200 metros da partida, Joncia (J Santos) correndo de golpe para dentro, levou Lunária (J. Portilho) de encontro a sua montada, obrigando-a a recolher para não cair, e que, na reta final, essa competidora tornou a prejudicá-lo, quando o levou a meio de raia. J. Santos (Joncia) declarou que, sua montada se atirou para dentro sem que pudesse ser corrigida a tempo e que, na reta final, ia sempre pelo meio da raia.

5.º páreo — C. Morgado (Saxofone) declarou que, na entrada da Variante, Kadar (J. Portilho) e Esquimó (A. M. Caminha) lhe fizeram um funil, sendo obrigado a recolher. A. Azevedo (Exaltado) declarou que sua montada correu muito bem até a entrada da reta final, daí por diante começou a diminuir de produção sem que pudesse ter uma razão (talvez tivesse pisado em algum buraco).

?.º páreo — F. Maia (King P...) declarou que, os competidores de fora correram para dentro, obrigando-o a recolher de golpe, daí atrazar-se para os últimos postos. A. Azevedo (Klang) declarou que, logo depois da partida, Amour (P. Fernandes), correndo de golpe para dentro, obrigou-o a recolher para não cair.

Sábado: 7.º páreo — D. Silva (Minha Morena) declarou que, à 200 metros da partida, perdeu o chicote, sendo obrigado a tirar a pescoceira a fim de continuar a tocá-lo.

3.º páreo — O. Machado (Berbere) declarou que, na partida, seu conduzido assustando-se com o aparelho de largada, rodou, ficando fora de corrida.

4.º páreo — J. Carlindo (Querelleur) declarou que, antes da entrada da reta final, Cézê (A. Bolino), correndo para dentro obrigou-o a recolher. A. Barroso (Vanidoso) declarou que à 200 metros da partida, Diabo Vermelho (A. Ramos) e Querelleur (J. Carlindo), correndo para dentro, obrigou-o a recolher para os últimos postos. J. Negrello (Gororô) declarou que, nos 800 metros, ficou aper ado, entre a cêrca e Diabo Vermelho (A. Ramos) que foi para dentro, daí ter que recolher. A. Bolino (Cézê) declarou que, nos 700 metros, Querelleur (J. Carlindo), foi de golpe para dentro, obrigando-o a recolher, pois se chocou com êle.

1.º páreo — P. Lima (Agalari) declarou que, à 200 metros da partida, Apito (P. Fernandes) foi para dentro, obrigando-o a recolher e se atrazar bastante. F. Conceição (Garay) declarou que, na partida, Eperlano (J. G. Silva) o levou de encontro a Apito (P. Fernandes) fazendo um funil, sendo obrigado a recolher. E. Faria (Paroqui) declarou que, na partida, Apito (P. Fernandes) foi para dentro, levando Agalari (P. Lima) de encontro a sua montada, obrigando-o a recolher. J. G. Silva (Eperlano) declarou que, na partida, seu conduzido, num lance espontâneo, foi para dentro, embora corrigido, não pôde evitar o ocorrido. P. Fernandes (Apito) declarou que, após a partida, seu conduzido foi para dentro por ser baldoso, embora levado também por Garai (F. Conceição) que também foi levado por Eperlano (J. G. Silva).

7.º páreo — O. Machado (Monsieur Tamar) declarou que, logo após entrar na reta final, sua montada começou a pular nas poças dágua, não podendo assim corrê-lo como devia.

Domingo: 2.º páreo — A. Barroso (Furtiva) declarou que, sua conduzida terminou a carreira bastante sentida, daí não ter obtido melhor colocação.

5.º páreo — O. Machado (Nectar Dourado) declarou que, na altura dos 700 metros, Barco (A. Barroso) correndo para dentro, chegou a se encostar muito na sua montada, obrigando-o a recolher.

7.º páreo — A. Ricardo (Curriculum) declarou que, na partida, seu conduzido não pulou muito bem, daí atrazar-se um pouco.

Quadros ..

(Conclusão da 9ª pág)

dade Esportiva Palmeiras, atuando nesta cidade contra o quadro local do Once Caldas, saiu vencedora por 2x1, em partida realizada no Estádio Mu...

...tento inaugural para o Palmeiras, aos 9 minutos da fase inicial, Vavá ampliou para dois, aos 25 e o argentino Perez diminuiu aos 40 minutos, dando cifras finais ao marcador. O juiz da partida foi o sr. Jesus Liro López e as equipes formaram dessa forma: PALMEIRAS — Rosa; Jorge, Djalma Santos, Aldemar e Geraldo; Zequinha e Chinêzinho; Julinho, Américo, Vavá e Goiano. ONCE CALDAS — Olmes; Antonietta, Villa, Lopez e Gonzalez; Arango e Alvarez; Cadavit, Perez, Uzarte e Nuñez. A próxima partida do Palmeiras será amanhã contra os Milionários, de Bogotá.

SANTOS

LIMA, PERU — Após estar perdendo de 2x0, o quadro brasileiro do Santos, em espetacular reação, dominou a equipe do Alianza e a derrotou por 5x2. O detalhe maior foi que tôda a torcida presente no estádio obrigou a volta do fenomenal Pelé, que havia sido substituído por Pagão logo no início da segunda fase.

Os gols do Santos foram assinalados por Dorval, aos 30 e 36 minutos, êstes na primeira etapa contra gols de Uribe e Marque para o Alianza. No segundo tempo, Pepe aos 20 e 29 minutos e Pelé, aos 31 (neste gol, Pelé driblou tôda a defesa adversária inclusive o arqueiro, para marcar) deram a vantagem ao Santos sôbre seu contendor.

O Santos formou com a seguinte constituição: Laércio; Lima (Getúlio), Olavo, Calvet e Décio Brito; Zito e Tite (Mengálvio); Dorval, Coutinho (Pagão), Pelé e Pepe. O quadro do Alianza não foi fornecido assim como juiz e renda.

SÃO CRISTÓVÃO

LA PAZ, BOLIVIA — Estreando domingo nesta capital, a equipe carioca do São Cristóvão empatou com a local do Bolivar, por 1x1. Os demais detalhes do encontro não foram fornecidos à reportagem.

BOTAFOGO

GUADALARA, MÉXICO — O quadro do Botafogo sòmente voltará à atuar na próxima quinta-feira, desta feita contra a equipe do Atalanta, após ter-se mantido uma semana fora das atividades do Torneio Internacional Pentagonal que se realiza nesta cidade.

O quadro alvinegro carioca, após a vitória que obteve contra o Toluca, credenciou-se como favorito do Torneio, mas nem por isso os responsáveis pelo time amainaram o ritmo de treinamento, praticando todos os dias

LLOYD BRASILEIRO

Patrimônio Nacional

RUA DO ROSARIO N.º 1

Frete e Praças — Tels.: 31-3329 e 31-2060 — Ramais 26 e 27

Passagens Térreo — Tel 31-3304

Informações — Tel 31-3342

LINHA DA INDONÉSIA

SAÍDA DA INDONÉSIA

LÓIDE BOLÍVIA

Saiu de Dejakart dia 20 último escalando em:

Singapura — Penang — Beira e Durban

Recebendo carga para Rio de Janeiro, Santos e Buenos Aires.

JÚLIA

Sairá a 5 de fevereiro para: Vitória — Ilhéus — Salvador — S. Vicente — Havre — Londres — Antuérpia — Roterdam — Bremem e Hamburgo

LINHA DO MEDITERRÂNEO

LÓIDE PARAGUAI

Sairá a 29 do corrente para: Vitória — Salvador — Recife — São Vicente — Casablanca — Túnis — Beirute — Pireus — Trieste e Gênova

LINHA AMERICANA

SAÍDAS DE SANTOS

LÓIDE URUGUAI

Sairá a 31 do corrente para: Paranaguá — Santos — Angra dos Reis — Rio — Vitória — Barra de Ilhéus — Salvador — Trinidad e Nova Iorque

CABO ORANGE

Sairá a 29 do corrente para: Paranaguá — Rio — Vitória — Trinidad e Nova Orleans

LINHA AMERICANA

SAÍDAS DO RIO

LÓIDE URUGUAI

Sairá a 3 de fevereiro para: Vitória — Ilhéus — Salvador — Trinidad e Nova Iorque

CABO ORANGE

Sairá a 2 de fevereiro para: Vitória — Trinidad e Nova Orleans

AVISO

Qualquer alteração nas datas de saídas dos navios será publicada neste local.

Craques estrangeiros já chegaram para o Derby

Pule alta e possível

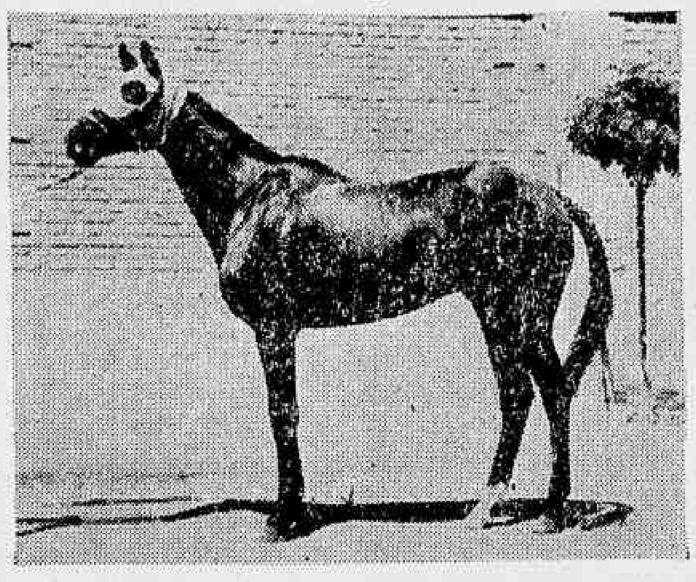

Ortile, um dos participantes do "Derby", está bem trabalhado, sendo pule alta e possível, na direção do veterano Omário Reichel

SÃO PAULO — (Especial para o DIARIO CARIOCA) — As primeiras horas da noite de domingo, por volta das 21 horas, desembarcaram de um avião cargueiro da Cruzeiro do Sul, em Congonhas os três potros estrangeiros inscritos no "Derby Sul-Americano", marcado para o dia 25, no Hipódromo de Cidade Jardim. Vieram Sobresalto, Tumulto e Picaneo, confirmando a ausência de Romancero, que atuou domingo em Maroñas. Sobresalto que terá a direção de Irineo Leguisamo, é treinado por Juan de La Cruz, antigo responsável pela cavalhada do Stud Seabra, e atualmente radicado na Argentina, onde tem entre muitos, o fabuloso Arturo A sob seus cuidados.

— Não tive tempo para colocar Sobresalto em plena forma de "entreinement", declarou La Cruz. O meu pupilo sofreu um contratempo durante a disputa do G. P. "Carlos Pellegrini", e vai atuar apenas com uma passada na distância. No dia 14 de dezembro fui obrigado a operá-lo, e posso afirmar que a viagem teve como principal motivo a valentia e raça de Sobresalto. Ele é muito valente e deve atuar com destaque no "Derby".

TUMULTO ESTA' MELHOR

Juan De La Cruz adiantou que Tumulto está em melhor forma que Sobresalto. No G. P. "Nacional" (Derby Argentino), a vantagem de um sôbre o outro foi escassa, porque no "Carlos Pellegrini", Tumulto teve um percurso adverso, enquanto Sobresalto finalizava próximo do ganhador Arturo A.

— Tanto Sobresalto como Tumulto são da mesma turma. Se a prova fôsse daqui a um mês, não teria dúvidas em afirmar ser o meu autêntica "barbada". Picâneo em plano ligeiramente inferior, estêve presente ao G. P. "Ramirez", no Uruguai, esmorecendo um pouco na reta de chegadas. Os potros vão hoje (ontem) ao prado, para um galope de saúde e reconhecimento da pista.

OS TRABALHOS DOS NACIONAIS

Os últimos parelheiros nacionais a trabalharem para a grande prova, foram Heleco, Amilcar's Dilemma e Ortile.

Heleco no govêrno de Dendico Garcia trabalhou à distância em 162" devendo juntamente com os demais ter os seus preparativos encerrados na madrugada de hoje.

Também Amilcar's Dilemma que parecia não ostentar sua melhor forma, impressionou vivamente no último exercício, passando os 2.460 metros no govêrno de Jobel Tinoco, em 163"5/10, com 136" e fração para a volta fechada, e final de 13"5/10, firme.

Petronius teve sua inscrição confirmada nos últimos dias, surpreendeu com 162" e os seguintes parciais: 134" para a volta fechada e os últimos 200 metros em 14"5/10. Dirigiu-o Edson Amorim.

Ortile com o veterano Omário Reichel, registrou 163" para os 2.400, 137" para a volta e final de 13", cravados.

CAMPO E MONTARIAS

O campo do "Derby" e respectivas montarias oficiais, ficou assim formado:

1-1 Emerson, F. Irigoyen
"Sing-Sing, L. Rigoni
2 Old Indian, P. Vaz
3 Albeniz, A. Bolino
2-4 Sobresalto, I. Leguisamo
5 Heleco, D. Garcia
6 Clorito, J. Marchant
7 Iberius, L. Diaz
3-8 Tumulto, H. Ciafardini
9 Ballarico, A. Ricardo
10 Ortile, O. Reichel
11 Amilcar's Dilemma, T. Tinoco
"Petronius, E. Amorim
12 Golf, J. Alves
13 Barol, L. B. Gonçalves
14 Bachi, não corre
15 Picaneo, W Cuitiño
"Romancero, não corre.

GRANDE HOTEL ESTORIL

LIDERANDO OS HOTEIS DO E E SANTO

VITÓRIA — E. E. SANTO

O maior, o mais luxuoso e o mais moderno Hotel do Estado

End. tel. — ESTORIL — Tel. 2-217

4a.-feira na Ilha

Apresentamos o programa de amanhã à tarde na Ilha, já com as montarias oficiais:

1º páreo — 1 600 metros — às 14,00 horas — Cr$ 100.000,00.
"DULCE" — (1958)

		ks.
1—1	Dourak, A. Azevedo	58
2	Mocinho, J. Santos	52
2—3	Agartha, J. Souza	56
4	Albertão, O. Azeredo	56
3—5	Troika, P. Lima	54
6	Elsener, D. Neto	56
4—7	Tunquelen, S. Gomes	56
"	Cardo, A. Barroso	56

2º páreo — 1 400 metros — às 14,40 horas — Cr$ 120.000,00.
"ATLAS" — (1959)

		ks.
1—1	Exato, S. Cruz	54
2	Paissandu, R. Freitas Fº	56
2—3	Iturbi, C. R. Carvalho	58
4	Rimboclo, A. Ricardo	58
3—5	Taj-El-Arab, J. Silva	58
6	Belo Antônio, D. Neto	58
7	Moquetim, Não corre	58
4—8	Big Fool, F. Conceição	54
"	Bob's, P. Fontoura	54
9	Zazo, Não corre	56

3º páreo — 1.000 metros — às 15,20 horas — Cr$ 100.000,00.
"FARWELL" — (1960)

		ks.
1—1	Tio Rainha, A. Santos	58
2	Joaneira, Não corre	54
2—3	Versátil, J. Martins	58
4	Talleyrand, E. Silva	56
3—5	Kamias, G. Mendonça	56
6	Haritain, J. M. Santos	56
7	Máximo, Não corre	56
4—8	Jamoy, D. Neto	54
9	Moulin Bleu, R. A. Pinto	56
"	Ceilão, Não corre	58

4º páreo — 1.000 metros — às 16,00 horas — Cr$ 140.000,00.
"ARTURO A" — (1961)

		ks.
1—1	Glossy, P. Lima	53
2—2	Quilt, A. Ricardo	57
3	Rubi Negro, D. Moreira	53
3—4	Gloucester, J. Santos	57
5	Guerlain, I. Souza	57
4—6	Namorado, A. M. Caminha	53
7	Florentina, Ad. Bolino	51

5º páreo — 1 800 metros — às 16,40 horas — Cr$ 100.000,00.
"25 DE JANEIRO"

		ks.
1—1	Mustafá, J. Silva	54
2	Karuman, G. Mendonça	58
2—3	Diferencial, D. Silva	54
4	Cantineiro, M. Nielevisck	56
3—5	Kercan, C. R. Carvalho	54
6	Fujikura, O. Machado	54
4—7	Leafless, D. Neto	56
8	Egira, J. Souza	56
9	King Day, R. A. Pinto	56

6º páreo — 2.000 metros — às 17,30 horas — Cr$ 100 000,00.
"CIDADE DE SAO PAULO"

		ks.
1—1	Kubelik, P. Lima	54
2	Titanico, J. Quintanilha	50
2—3	Destroyer, A. Ricardo	58
4	Alno, R. A. Pinto	52
3—5	Tio Paulo, D. Neto	58
"	Christian Dior, Não corre	56
6	Xogum, Excluído	56
4—7	Procurador, Não corre	54
8	Comanche, A. Reis	58
9	Usinga, Não corre	50

7º páreo — 1 600 metros — às 18,15 horas — Cr$ 120 000,00.
"HIPODROMO DE CIDADE JARDIM"

		ks.
1—1	Silicon, J. Corrêa	58
2	Invidia, A. M. Caminha	56
2—3	Valparaiso, C. R. Carvalho	58
4	Breast Playd, J. Santos	58
5	Gay Love, S. Cruz	54
3—6	Sadu, I. Souza	58
7	Grão Califa, A. Ricardo	58
8	Taj-El-Arab, Não corre	54
4—9	Satanaz, O. Machado (*)	58
10	Van Chang, A. Azevedo	58
11	Keramaya, Não corre	56

(*) ex-Keramus.

Inscrições da semana na Gávea

A Secretaria da Comissão de Corridas, recebeu ontem para as reuniões de sábado e domingo próximos na Gávea as seguintes inscrições:

SABADO

1) — 1.300 — Cr$ 140.000,00 — Sapatilha 57 — Giant Star 57 — Queenline 57 — Guerilla 57 e Querinda 57.

2) — 1.300 — Cr$ 140.000,00 — Poraqu 57 — Foguete 57 — Bellamour 57 — Kamakura 57 e Rumboso 57.

3) — 1.400 — Cr$ 120.000,00 — Viçosa 54 — Gigi 52 — Pristina 54 — Xininha 54 — Zonda 60 e Imbuída 52.

4) — 1.300 — Cr$ 170.000,00 — Coroá 56 — Párvula 56 — Intrometida 56 — Ivicema 56 — Petite Fleur 56 — Mickey 56 — Ira 56 — Guapuvira 56 e Ocean Queen 56.

5) — 1.400 — Cr$ 170.000,00 — César 56 — Bombordo 56 — Iforil 56 — Bar 56 — Rapto 56 — Boa Vida 56 e Bluejeans 56.

6) — 1.400 — Cr$ 170.000,00 — Mahendra 56 — Guisa 56 — Narbona 56 — Birsa 56 — Gusa 56 — Borda 56 — Bizarria 56 — Pruma 56 — Valeska 56 — Gringa 56 e Idália 56.

7) — 1.000 — Cr$ 140.000,00 — Zum Fox 57 — Miguel Gustavo 57 — Belo Bom 57 — Monsieur Tamar 57 — Rei da Granja 57 — Alceu 57 — Nubian 57 — Lacon 57 — Quick Look 57 — Dark Scotch 57 — Mato Grosso 57 — Alifati 57 e Galivar 57.

8) — 1.200 — Cr$ 140.000,00 — Sunstar 57 — Querelleur 57 — Shift 57 — Cêzê 57 — Areal 57 — Anglo 57 — Barão 57 — Hartim 57 e Gororó 57.

DOMINGO

1) — 1.200 — Cr$ 170.000,00 — Lord Espadarte 56 — Hemipo 56 — Brigão 56 — Lage 56 — Bedel 56 e Brevet 52.

2) — 1.300 — Cr$ 170.000,00 — Kelr 56 — Miracle 56 — Gasparino 56 — Bornelo 56 — Sabotage 56 e Constellation 56.

3) — 1.200 — Cr$ 140.000,00 — Zerumba 53 — Graciette 57 — Good Eyes 57 — Aguia 57 — Dauphine 57 — Niguita 57 e Dauphine Gastal 57.

4) — 7.300 — Cr$ 140 000,00 — Queen Iseult 52 — Lavras 52 — Arquimoça 52 — Negélla 52 — Arge 52 — Albena 52 — Aperana 60 — Alca 60 e Garota de Oro 56.

5) — 1.300 — Cr$ 140.000,00 — Urdil 56 — Alpes 60 — Ghosty Wind 56 — Quotidien 56 — Shia 56 e Larápio 52.

6) — 1 200 — Cr$ 170.000,00 — Minha Morena 56 — Bombaim 56 — Nova Delli 56 — Guaíra 56 — Huere-Grise 56 — Beira Alta 56 — Furgalha 56 — Hansa 56 — Roberta 56 — Bagata 56 e Novata 56.

7) — 1.000 — Cr$ 170.000,00 — Sayonara 56 — Iole 54 — Espuma de Ouro 54 — Vista Alegre 54 — Adioly 56 — Gata Azul 56 — Sin Temor 58 — Zeugma 58 — Lebre 56 — Dina 56 — Fauvette 56 e Pitanga 58.

8) — 1.000 — Cr$ 120.000,00 — Bóreas 58 — Sake 54 — Porungo 56 — Risón 58 — Sol de Maio 56 — Zunido 56 — Trapézio 56 — Frater 56 — Cardan 56 — Estadista 56 — Londoner 54 — Muscari 54 — Boa Pinta 54 e Jimbo 54.

Comissão atendeu o pedido Baffica

A Comissão de Corridas atendeu em parte o pedido de reexame solicitado pelo jóquei J. Baffica no caso da égua Indaya. Também suspendeu e multou inúmeros jóqueis por prejuízos aos competidores e desvios de linha.

RESOLUÇOES

Eis as deliberações tomadas ontem pela Comissão de Corridas do Jóquei Clube Brasileiro:

— Notificar os treinadores dos animais Rinlinda (1.ª vez) e Etaple e Dina (2.ª vez) (indocilidade);

— Chamar a atenção dos treinadores dos animais Eperlano e Bérbere (Balda);

— Deferir, em parte, o requerimento de 15 de janeiro de 1962, do jóquei Jefferson Baffica, cancelando a pena que lhe foi imposta, por infração do artigo 160 do Código de Corridas, mas considerá-lo incurso no artigo 161 do mesmo Código (imperícia) e suspendê-lo até o dia 2 de fevereiro próximo;

— Estender, por infração do artigo 162 do Código de Corridas, (prejudicar os competidores), a punição imposta ao jóquei José Portilho (Kadar), até o dia 22 de fevereiro próximo;

— Suspender, por infração do artigo 162 do Código de Corridas (prejudicar os competidores) os seguintes profissionais:

Paulo Fernandes (Amour e Apito), até o dia 8 de março do corrente ano, José Santos (Joncia) até o dia 22 de fevereiro e Antônio Ramos (Diabo Vermelho) e Argemiro Nery (Vividor) até o dia 8 de fevereiro. (Essas punições só entrarão em vigor a partir do dia 26 do corrente);

— Multar, por infração do artigo 165 do Código de Corridas (desvio de linha) os seguintes profissionais:

Antônio Ricardo (Tuyoly), Arildo Azevedo (Montehostil), Odálio Machado (Acarajé), Joaquim Silva (Eperlano), Reduzino de Freitas Filho (Sunstar) em .... Cr$ 1.500,00 e Daniel Neto (Gorgorano), Dario Moreira (Queenline), Antônio Bolino (Ginkana) e Carlos R. Carvalho (Ira) em Cr$ 1.000,00;

— Multar, por infração da alínea C do artigo 35 do Código de Corrida (não apresentar a blusa com que devia correr o seu pensionista), o treinador Jaime Corrêa Lima (Kadar) em .... Cr$ 500,00;

— Deixar de punir os jóqueis Hélio Cunha (Euclidia) e Albênzio Barroso (Furtiva) incursos no artigo 162 do Código de Corridas (prejudicar os competidores), por considerar espontâneo o movimento das suas montadas;

— Ordenar o pagamento dos prêmios das corridas dos dias 11, 13 e 14 de janeiro de 1962.

Bangu ..

(Conclusão da 9ª pág)

trêlas" os jogadores Ubirajara, Mário Tito e o próprio Zózimo, êste último por ter integrado a seleção campeã do mundo e os outros dois por estarem sendo apontados como possíveis convocados para o selecionado.

O REAJUSTE

Segundo a reportagem pôde apurar o Bangu fará três categorias para pagamento de seus jogadores e que será assim escalonada:

a — Zózimo, Mário Tito, Ubirajara, Correia e Nilton Santos — mínimo de Cr$ 35 mil; b — Hélcio, Beto, Biachini, Luís Carlos, Tiriça e outros de mesmo nível mínimo de Cr$ 30 mil; c — os demais — mínimo de Cr$ 25 mil.

Como detalhe, os jogadores Durval, Zé Maria, Vermelho, Helinho e Roberto que, inclusive acompanharam a delegação em viagens ao exterior, percebiam ordenados de Cr$ 10 mil e por ordem do sr. Noel de Carvalho terão um substancial aumento. Os egressos dos juvenis e que serão aproveitados na equipe de aspirantes (a maioria prestando serviço militar) terão ajuda-de-custo equivalente a um salário-mínimo.

QUADRANGULAR

Por outro lado, soube também a reportagem que o Bangu tomará parte num Torneio a ser realizado no Pará (para onde embarca a 25) e no qual tomarão parte as equipes do Náutico, de Recife, o próprio Bangu, e os clubes locais Tuna-Luso e Paissandu. Caso não fique acertado o Bangu fará apenas 3 jogos a saber: dia 28 — Tuna-Luso; dia 31 — Paissandu e dia 4, Clube do Remo.

A Portuguêsa de Desportos enviou um convite para antes do embarque jogar em São Paulo contra ela, mas o mesmo foi rejeitado ficando assentado, no entanto, que na primeira oportunidade o jôgo será realizado.

O que é que está acontecendo às quintas-feiras, às 20,40 horas, na TV-RIO CANAL 13?

SEÇÃO DE ADMINISTRAÇÃO DE BENS DO

BANCO AUXILIAR DA PRODUÇÃO, S.A.

Condomínio do Edifício MARIA CLARA

ASSEMBLÉIA GERAL ORDINÁRIA

1a. E 2a. CONVOCAÇÕES

Ficam convidados os srs. condôminos do Edifício MARIA CLARA, sito na Rua Belizário Távora, 581, a comparecerem na sede do Banco Auxiliar da Produção S. A., sito na Travessa do Ouvidor, 12, no próximo dia 30 de janeiro de 1961, às 17,00 horas em 1a. Reunião e às 17,30 horas em 2a. Convocação, com o número de condôminos presentes, para, em Assembléia Geral Ordinária deliberarem sôbre a seguinte ordem do dia:

a) Prestação de contas de 1961;
b) Previsão orçamentária para 1962;
c) Eleição do Síndico; e
d) Assuntos gerais.

Rio de Janeiro, 22 de dezembro de 1961

pelo Condomínio do Edifício MARIA CLARA
BANCO AUXILIAR DA PRODUÇÃO S. A.
Administrador
Godofredo Freire
Diretor-Gerente

Turfe em marcha

1 A Comissão de Corridas enquadrou J. Baffica na imperícia, reduzindo sua suspensão de três para um mês. Caso Andaiá.

2 Fuji-Yama trabalhou, ontem, na Gávea, preparando-se para seu próximo compromisso em Cidade Jardim, G. P. "Osvaldo Aranha" em 2.000 metros. No govêrno de Adalton Santos, o pupilo de Claudemiro Pereira registrou 135"2/5 para a volta fechada, muito firme.

3 Também Zangado galopou na milha e meia com Albenzio Barroso em seu dôrso. Assinalou 163"2/5, com desembaraço e seguirá imediatamente para São Paulo.

4 O pôtro Umdo, que chegou a ser apontado como um dos melhores de sua geração, está pràticamente inutilizado para corridas. Mancou gravemente em sua última apresentação, da forquilha e cabeça do tendão, e dificilmente voltará às pistas.

5 Já estão em São Paulo o treinador e jóquei de Sobressalto, respectivamente Juan de La Cruz e Irineo Leguisamo. O responsável pelo fabuloso Arturo A, declarou que o pôtro sofreu um contratempo no G. P. "Carlos Pellegrini" e não pudera ser cuidadosamente preparado. Declarou estar Tumulto em melhores condições. Isto está parecendo despistamento puro.

6 Está confirmada a ausência de Bachi no "Derby Sul-Americano". O pôtro, após o exercício de quinta-feira, apareceu com um dos boletos inflamados e seus responsáveis optaram pelo "forfait".

7 Com a chegada dos craques argentinos e uruguaios ontem em São Paulo, ficou confirmada a ausência de Romancero, que tomou parte numa prova em Maroñas.

8 Gabarí "quebrou" os cronômetros no último exercício realizado na Paulicéia. O filho de Burpham deu-se ao luxo de assinalar 157"5/10 para a milha e meia, com 132" para a volta fechada. Chegou metendo patas.

9 Também o velho campeão Major's Dilemma estêve em atividade, tendo em seu dôrso A. Xavier. Percorreu 2.400 metros em 159", 131" e fração para a volta fechada e 65" para o derradeiro quilômetro.

10 Nyrdhal, outro concorrente visado para o G. P. "Osvaldo Aranha", no govêrno de Pierre Vaz, passou a distância em 163", com 132" para a volta fechada.

11 No G. P. "25 de Janeiro", a vitória sorriu à líder da geração Olhada, com atuação precisa de Gastão Massoli. Queridona (Rigoni) e a irmão de Estensoro a gaúcha Estupenda, completaram o marcador.

12 Segundo informações de São Paulo, o trabalho do craque Baronet não deixou impressão favorável no seu arremate final.

Fuji-Yama agradou na volta fechada

O cavalo Fuji-Yama apareceu bem nos exercícios dêste fim-de-semana no Hipódromo da Gávea. O pupilo de Claudemiro Pereira, com Adalton Santos, estêve galopando ao longo dos 2.040 metros arrematando com apetite.

TRABALHOS

Eis os exercícios anotados pela reportagem em pista de areia pesada:

GHOSTY WIND, J. Sousa — 1000 em 66".
MAENDRA, S. Câmara — 1300 em 90".
DOSSIER, A. Bolino — 1400 em 93"2/5.
BOMBORDO, A. Ricardo — 1300 em 88".
CARBONÍFERA, L. Vaz — 1200 em 82".
ZEUGMA, O. Machado — 1000 em 65".
DURAZNITO, C. Morgado — 1000 em 70".
BIZARRIA, O. Machado — 1200 em 80"2/5.
GUERILLA, P. Lima — 1200 em 80"2/5.
QUILT, A. Ricardo — 1400 .... em 95".
BLACK TIE, J. Marchant — 1500 em 100"2/5.
ALPES, A. Ricardo — 1200 .. em 80".
FLORAMOUR, J. M. Santos — 1400 em 95"2/5.
BONITA, O. Machado — 1200 em 80".
BEIRA ALTA, J. Marchant — 1200 em 80".
FUJI-YAMA, A. Santos — 2040 em 135"2/5.
LADY CHAMPAGNE, D. Moreira — 1600 em 112".
MY FAIR LADY, A. Santos — 1300 em 85"2/5.
MANIENTAL, J. Santos — 1000 em 69".
AHMAN, C. Morgado — 1200 em 83".
BAIXIO, A. G. Silva — 1500 .. em 100".
QUOTIDIEN, J. Marchant — 1300 em 86""2/5.
BOLIDO, J. Corrêa — 1300 ... em 86""2/5.
APERANA, D. Silva — 1300 .. em 87".
VIÇOSA, D. Silva — 1400 .... em 93".
ANABELA, J. Sousa — 1500 em 103"2/5.
BRAMANE, F. Maia — 1500 .. em 102".
ALCA, A. Barroso — 1200 em .. 80"2/5.
ZAMBI, A. Ricardo — 1400 em 99"3/5.
RECANTA, J. G. Silva — 1400 em 97"2/5.
PERNOT, P. Coelho — 1400 .. em 97".
ARGAIL, A. Santos — 1200 .. em 80".
FIGARO, J. Carlindo — 1600 .. em 108"2/5.
PRECIOUS, J. Negrello — 1400 em 95".
GUAIRA, A. Bolino — 1200 .. em 81".
AGIO, I. Sousa — 1500 em W.. 99"2/5.
ZANGADO, A. Barroso — 2400 em 163"2/5.
GASPARINO, A. M. Caminha — 1300 em 91".
KARIANO, E. Faria — 10000 .. em 70".
TRAPÉZIO, O. Fernandes — 1000 em 67".
QUISA, A. Dorneles — 1000 .... em 72".
CÉZAR, D. P. Silva — 1400 em 94"3/5.
FRATER, A. Ricardo — 1000 em 65"2/5.
FOGUETE, B. Alves — 1400 .. em 93".

INSTITUTO DOS INDUSTRIÁRIOS

CONCORRÊNCIA PÚBLICA N.º 21-62

AVISO

1 — Faço saber aos interessados que no "Diário Oficial" do Estado da Guanabara — Parte I — de 8-1-62, às páginas 396-7, foi publicado o edital da concorrência em epígrafe, para o fornecimento de artigos de papelaria.

2 — Item 8: ver amostra do papel na Seção de Compras.

3 — As propostas deverão ser entregues até às 14,30 horas do dia 25 de Janeiro de 1962, na Seção de Compras, à Av. Almirante Barroso, 78 — 3.º andar, quando se dará o encerramento da aludida concorrência.

Rio de Janeiro, 9 de janeiro de 1962
GERALDO ALVES DE LIMA
Chefe do Serviço de Material

I. A. P. M.

CONVITE

O CONSELHO ADMINISTRATIVO E O CONSELHO FISCAL DO INSTITUTO DE APOSENTADORIA E PENSÕES DOS MARÍTIMOS têm o prazer de convidar os Srs. Associados para assistir à solenidade de inauguração do Ambulatório do Hospital Central dos Marítimos, Rua Leopoldo n.º 280 — Andaraí, no próximo dia 24, às 9 horas, em comemoração à data magna da Previdência Social.

CBD tem de explicar por que afastou Zózimo

Técnicos condenam idéia de A. de Passo

A sugestão do presidente Antônio do Passo para que a divisão de juvenis seja disputada por atletas que tenham um mínimo de 15 anos e um máximo de 20 anos, será rejeitada pelos clubes pois a maioria dos treinadores — os diplomados, principalmente — deverão emitir pareceres contrários em respeito ao que orienta os princípios básicos da educação física que divide os atletas em grupos por idade.

O presidente Passo justifica a sua idéia com o aproveitamento dos jogadores juvenis nas equipes principais e de aspirantes o que nem sempre acontece, como prova o grande número de jogadores de vinte anos que não são aproveitados, sendo que as exceções quase sempre acontecem com os recrutados em outros Estados e já jogadores de primeiro time.

CONTRA A EDUCAÇÃO FÍSICA

Sôbre o assunto ouvimos o técnico Hilton Santos, do Vasco da Gama, que disse ser impossível colocar um menino de 15 anos numa competição esportiva como o futebol, para enfrentar um homem feito de 20 anos de idade.

Disse o treinador que os próprios princípios da educação esportiva condenam tal prática e que por isso não acredita que um treinador formado queira assumir tamanha responsabilidade de jogar uma criança contra um homem.

"A educação física — disse Hilton Santos — divide os atletas em grupos por idade. Primeiro vem o grupo elementar, que compreende meninos de 4 a 11 anos de idade. Depois vem o grupo secundário, em primeiro ciclo, compreendendo os meninos de 12 a 15 anos. Vem a seguir o grupo secundário em segundo ciclo, com os meninos de 16 a 18 anos e finalmente o grupo superior com os homens de mais de 19 anos.

TOTALMENTE IMPRATICÁVEL

"Por aí — prosseguiu Hilton Santos — você pode ver que a idéia do presidente Antônio do Passo é, tècnicamente, impraticável, pois colocaria o que a educação física considera uma criança, enfrentando homens feitos".

"Os que apóiam a idéia, — que acredito serem poucos — o fazem pensando em utilizarem apenas jogadores de 18, 19 e 20 anos em suas equipes juvenis, que não é de forma alguma o que procura alcançar a idéia do presidente Passo. Creio que o mais acertado seria formar uma divisão juvenil com atletas de 18 a 20 anos e aproveitar os garotos de 15 a 11 anos, na divisão infanto-juvenil. Assim eu concordo que as duas divisões ganhariam tècnicamente, com a vantagem de não provocar nenhuma situação de irregularidade, perniciosa à integridade física dos meninos.

ÉPOCA É CERTA

No que diz respeito à época em que o campeonato será disputado, concordou o técnico vascaíno que é o mais acertado, pelo valor que a competição passaria a ter, quanto ao caráter de experimental, pois cada jôgo seria em teste a que os jogadores estariam se submetendo, para um possível aproveitamento nas divisões superiores. A idéia, que pertence ao desportista americano Gérson Coutinho, é de realizar o campeonato carioca de juvenis, no período de 11 de fevereiro, até 10 de junho, aproximadamente e Hilton apenas discorda da data determinada para o término, que poderia ir mais longe.

A diretoria do Bangu em sua próxima reunião pedirá ao seu representante junto às Federações e Confederações, sr. Abrahin Tebet, que faça um ofício à CBD no sentido de que esta dê a público a verdadeira versão do motivo (ou motivos) que levaram aquela entidade a não mais convocar o quarto-zagueiro Zózimo para as seleções nacionais.

Em contato com a reportagem do DIARIO CARIOCA o sr. Maurício Buscácio afirmou que, tal maneira de agir, vem prejudicando sensivelmente não só o jogador como refletindo no próprio clube. E mais: "considero uma deselegância tal atitude e pretendo, agora, já que estamos às vésperas de uma outra Copa do Mundo saber o verdadeiro motivo do afastamento pois já fui informado que Zózimo não consta da lista (provável) de convocados e sua categoria o põe como um dos melhores quarto-zagueiros do país, senão o melhor".

AS VERSÕES

Seguindo em suas declarações disse o sr. Maurício Buscácio que já chegaram até o seu conhecimento as mais desencontradas versões sôbre o afastamento do jogador. Uma delas — prosseguiu — foi a de que teria chegado atrasado à concentração na Suécia e ao ser recriminado pelo técnico Feola a êste teria respondido mal. — Não acredito nesta porque conheço Zózimo desde o juvenil e jamais tive um caso disciplinar com êle fora ou dentro do clube, aqui ou longe do Brasil.

Outra versão — continuou — é a de que tinha sido "conversado" pelo sr. Paulo Carvalho e também pelo técnico Feola para transferir-se para o São Paulo (soube inclusive que Feola o teria afirmado isto: com você Zózimo, Dino e Riberto formarei a melhor linha média do mundo) e, na Itália, ao receber uma carta do sr. Guilherme da Silveira Filho para que tal não o fizesse, chegou até Feola e disse que não queria mais mudar de clube; êste zangou-se e à noite contra o Internazionalle tirou-o da equipe e colocou Orlando.

Afora estas — afirmou o sr. Maurício Buscácio, ainda outras inclusive uma em que o dão como um "cultivador" de louras. Não só isso, uma em que dizem não ser mais perigo a sua convocação por "ser êle agora um homem sério pois casou-se".

VAI LUTAR

Finalizando, disse o presidente do Bangu que "eu, particularmente, e tôda a diretoria do meu clube vamos lutar para reconduzir Zózimo à seleção nacional e apenas por um fator: Zózimo é craque, talvez melhor de posição, e o merece muito pois junta categoria à disciplina e também a uma boa formação de homem e de atleta.

Dario e Ronaldo para reforçar Vasco: Ceará

Dario e Ronaldo seguiram ontem pela manhã para Fortaleza, pelo vôo 104 da Cruzeiro do Sul, para substituirem Joel e Da Silva que voltam contundidos. A delegação do Vasco chegou ontem a Fortaleza, vinda de Maceió, onde arrasou ao Brasil por 6x0. Quarta-feira os vascaínos jogarão contra o Ceará S. C.

Enquanto isso o misto do Vasco goleou domingo ao Guarani de Volta Redonda por 5x1 e já tem assegurado outro jôgo domingo em Itajubá, contra a seleção local. Também domingo, a nova equipe juvenil do Vasco, que disputará o campeonato dêste ano, enfrentará o Oriente, em Santa Cruz.

MAIS UM JUVENIL CONTRATADO

O quatro-zagueiro Carlos Lima, que estêve na mira do Campo Grande, será o sétimo jogador da equipe juvenil do Vasco a ser contratado, pois sua atuação no misto, domingo último agradou ao treinador Eli do Amparo que vai recomendá-lo aos dirigentes do departamento de futebol.

Domingo no quadro que jogou e venceu em Volta Redonda, jogaram cinco componentes da equipe juvenil de 60. O goleiro Pedro, que substituiu Barbosa; o zagueiro Caxias; o quarto-zagueiro Carlos Lima; o médio apoiador Odmar e extrema direita Edinho, foram os aproveitados. No mesmo dia, Vevé integrava a equipe principal em Maceió, ficando de fora apenas o jogador Dão, êste por ter muita gente boa com quem lutar.

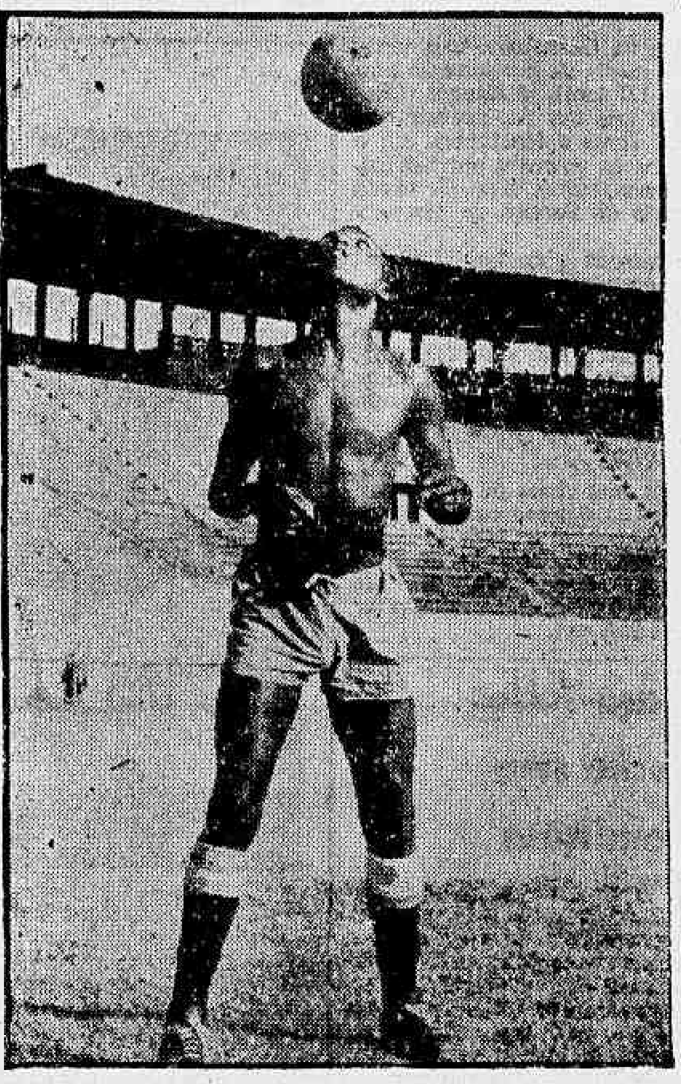

O Bangu quer saber por que Zózimo não está na seleção

Bangu reajustará os salários do plantel

Reajustamento dos salários dos jogadores integrantes da equipe principal e um nôvo ajuste para os reservas imediatos faz parte de um plano do Bangu, com vistas às próximas excursões e o futuro campeonato carioca de 1962.

A idéia surgiu após a reunião havida entre os componentes do Departamento de Profissionais, sr. Noel de Carvalho, Gradim, médico Abraão Fiszmam, respectivamente, pois vários jogadores e, inclusive, alguns responsáveis por outros, vinham seguidamente os procurando para solicitar um aumento de ordenados. A idéia será levada até o presidente Maurício Buscácio a fim de ser aprovada ou não.

OS PORQUÊS

Examinados detidamente os problemas que vinham surgindo no quadro banguense, em que jogadores que atuavam entre os titulares percebiam menos que os da equipe de aspirantes, chegou o dirigente Noel de Carvalho à conclusão da necessidade de uma reestruturação dos ordenados. E na oportunidade chamou os seus auxiliares diretos e perguntou se, realmente tal situação poderia ou vinha influindo no rendimento de alguns.

Chamado a opinar o técnico Gradim respondeu afirmativamente e, inclusive, apontou os jogadores Durval, Bianchini, Helinho, Zé Maria, Vermelho, Romeu e outros que, apesar de já terem integrado por diversas vêzes a equipe principal, não ganhavam mais de Cr$ 10 mil, à exceção de Bianchini que percebe Cr$ 17 mil, com descontos. Em razão disso, o vice-presidente chamou a si a responsabilidade e irá em reunião de diretoria pedir o reajustamento.

"COBRA" GANHA MAIS

No entanto, na ocasião, ficou assentado que o jogador considerado "estrêla" do clube, isto é o "cobra", terá um salário superior àqueles que ainda não integraram seleções. Com a venda de Joel, passaram à categoria de "es-

(Conclui na 8a. página)

Éder contra Herman pelo título máximo

O promotor George Parnassus, norte-americano, vai realizar a luta entre Eder Jofre e o mexicano Herman Marquez, no dia 26, em Los Angeles, em disputa do título mundial dos pesos-galo e considera absurda a idéia de Ader conceder revanche a Caldwell, por não ter o irlandês evidenciado qualquer condição técnica que lhe desse o direito à revanche.

Eder Jofre, único campeão mundial dos galos, que se encontra em Campos do Jordão recuperando-se do ligeiro esfôrço feito contra Caldwell, está submetido a um enclausuramento total, para se ver livre da perseguição diária que lhe movem os fãs e jornalistas, os primeiro à procura de autógrafos, que, via de regra, acabam por ser concedidos, tal a insistência.

CHOVEM AS PROPOSTAS

O massacre que Eder impôs a Caldwell teve tal repercussão no mundo do boxe, que de tôda parte surgem excelentes propostas para que Eder lute pelo título, ou que pelo menos faça exibições de sua técnica, agora reconhecida.

O norte-americano Jorge Parnassus, quer colocar Eder em ação, novamente em disputa do título mundial, no dia 26 de fevereiro, em Los Angeles, contra o mexicano Herman Marquez Por esta luta, Eder teria direito à bôlsa de 40 mil dólares, livres de quaisquer despesas.

Parnassus, que considera o "Galo de Ouro" o único campeão de fato e de direito, desde que o viu vencer ao mexicano Joe Medel, classifica de cômica a pretensão dos agentes de Caldwell em pensar numa revanche do massacre que êste lutador sofreu de Eder. Parnassus perguntou o por quê da revanche, pois esta só tem justificativa quando o perdedor evidencia condições para justificála. Quanto ao cartel de Caldwell, disse que até a vitória obtida contra Halimi tem pouco valor por ter sido conquistada quando êsse pugilista já estava no fim de sua carreira (que foi brilhante), e isto deu provas, quando perdeu duas vêzes para Joe Becerra.

TAMBÉM O URUGUAI

Também do Uruguai surgem propostas para que Eder lute naquele país. O empresário uruguaio Pancho Gonzalez, disse à imprensa que tinha grande interêsse em promover uma exibição do "Galo de Ouro" em Montevidéu, desde que as pretensões de Eder não fôssem muito elevadas. Para enfrentar Eder, Pancho colocaria em ação Rolando Senatori ou Aniceto Pereira.

Apesar do grande interêsse que o mundo do boxe vem demonstrando, consta em São Paulo que Eder Jofre só fará uma luta e após abandonará o boxe completamente, para viver a vida de casado de todo o homem normal que desconhece e ainda é a sua grande atração. Como já existiam compromissos para a luta contra Herman Marquez, deverá ser esta a última luta do campeão mundial absoluto dos pesos galos.

Quadros brasileiros atuando no exterior

GUADALAJARA, MEXICO — Em prosseguimento ao Torneio Pentagonal Internacional, que aqui se realiza, a equipe brasileira do Flamengo, do Rio de Janeiro, enfrentou e venceu por 3x0, o quadro do Oro, da cidade do México. Nesta partida o técnico Flávio Costa estreou no comando do time brasileiro, e retornou ao quadro o goleiro Fernando que se encontrava afastado por indisciplina.

Os gois do Flamengo foram assinalados por Joel, aos 8 minutos, o único da primeira fase, Gerson, aos 6 e Dida aos 8, ambos na fase final. Na arbitragem funcionou o italiano Diego di Lée e as equipes formaram assim constituídas: FLAMENGO: Fernando; Joubert, Bolero, Jadir e Jordan; Carlinhos e Gerson; Joel, Henrique, Dida e Babá. ORO: Mota; Pena, Ademar, Ruvalcaba e Chavira; Carlos e Neco; Fal, Amauri, Navarro e Benitez.

Na preliminar, ainda pelo Torneio Pentagonal, empataram Atlas e Guadalajara pelo escore de 1x1.

AMÉRICA

MONTEVIDEU, URUGUAI — Após atuar em igualdade de condições tôda a primeira fase, o quadro brasileiro do América, do Rio de Janeiro, descontrolou-se totalmente e foi abatido pelo Nacional, desta capital, pelo escore de 3x0, em partida realizada sábado no Estádio Centenário.

Enquanto se manteve no equilíbrio das ações, Ari foi a maior figura do América, mas uma falha do central Djalma, aos 17 minutos da segunda fase, fêz com que J. J. Rodrigues abrisse o escore e levasse daí por diante de roldão não só o goleiro como também todo o resto da defensiva rubra carioca Aos 34 e aos 44 minutos, Guaglione e Roberto completaram o marcador para os locais.

Foram estas as equipes que atuaram: AMÉRICA — Ari; Jorge, Djalma, Leônidas e Nai; Amaro e João Carlos; Gilbert, Antoninho (Fontoura), Hélio Cruz e Nilo. NACIONAL: Cardinal; Mendes, Troche, Emilio e Olivone; J. Alvarez e Ezaguirre; Roberto, J. J. Rodriguez, Doukas e Guaglione. Como juiz atuou o sr. Juan Carlos Armenthal e a renda atingiu a aproximadamente Cr$ 2.460.000,00, em moeda brasileira.

PALMEIRAS

MANIZALLES, COLOMBIA — A equipe brasileira de São Paulo, Socie-

(Conclui na 8a. página)

Bola Pra Frente

O Serviço de Meteorologia do Chile prevê tempo chuvoso durante 12 dos 16 dias da Copa do Mundo. Atenção portanto, da Comissão Técnica para as travas das chuteiras. Não esqueço nunca que, por falta de chuteiras adequadas ao terreno molhado, Didi caiu nada menos de 17 vêzes no jôgo Brasil x Hungria, na Suíça, em 1954.

A imprevidência dos brasileiros naquela Copa do Mundo, em matéria de chuteiras, está documentada no livro "Helas Mister", de Alexandre Esconelli.

●

Os italianos já estão fazendo transmissões de rádio, em caráter experimental, diretamente do Chile, para assegurar irradiações perfeitas dos jogos da Copa, em maio-junho.

●

Programa do zagueiro Nilton Santos: se não fôr convocado para a seleção brasileira assistirá aos jogos da Copa como turista, em companhia de sua família (Abigail e Carlos Eduardo). Única dúvida: mulher e filho de Nilton Santos não gostam de ver futebol. O filho a tal ponto é desinteressado que deu a um amigo de colégio uma bola que Santos lhe trouxe da Europa.

●

Omissão que desqualifica as "convocações" feitas por jornais do Rio e São Paulo: o meia Benê, de São Paulo, que gente boa considera um dos mais cobras do atual futebol brasileiro. Mauro, Pelé João Saldanha e meu amigo Válter Clark acham que Benê ganha fácil um lugar entre os 22 convocados.

●

A direção da CBD, antes do sorteio do Chile, torcia por uma chave difícil para o Brasil. Palavras do presidente Havelange: "A experiência de 1958 mostrou que o jogador brasileiro se realiza melhor contra adversários duros".

Teremos portanto, Espanha e Tcheco-Eslováquia para adoçar o nosso bico. W

CBD quer trigo de nôvo

É pensamento da direção da CBD manter o dentista Mário Trigo na delegação brasileira à Copa do Mundo. Não para exercer o seu ofício, mas para distrair os jogadores que o consideram, desde 1958, o melhor contador de anedotas que já passou pelas concentrações brasileiras.

Trigo é o brasileiro que abraçou o rei da Suécia, na hora da entrega solene da "Jules Rimet". Jamais, desde os Vikings, alguém ousara deitar o braço sôbre os ombros do rei.

Pois a cena, reproduzida pela imprensa mundial foi comentada com simpatia pela imprensa sueca.

ARMANDO NOGUEIRA

ANTECIPADO JÔGO DO SANTOS

SÃO PAULO —

O Santos deveria jogar sua segunda partida na capital peruana, domingo próximo contra a representação do Clube Municipal, porém, segundo notícias aqui chegadas, essa partida foi antecipada para sábado, quando o bicampeão paulista tentará manter sua invencibilidade. Depois dêsse confronto, os praianos rumarão para Buenos Aires, onde participarão de um torneio triangular na capital portenha. (SP-DC)

Teatros e Boîtes
Programa para sua Noite

GOMES LEAL APRESENTA
A REVISTA CARNAVALESCA 1962
QUERO ESSA MULHER ASSIM MESMO
MARIVALDA — CARLOS MELLO — DOROTHY MARLOW — J. MAFRA — MERCEDES BATISTA E SEU BALLET
Atrações: LILICO e a DUPLA DE OURO
Teatro RIVAL — CINELÂNDIA — AR REFRIGERADO
HOJE, AS 20 E 22 HORAS — TELEFONE: 22-2721

ESTRÉIA HOJE, ÀS 21 H — NO TEATRO JARDEL
IRIS BRUZZI
CAINDO de TOUCHE
Uma Revista Bem Copa
Uma Revista com Café e Simpatia! Para Você!
COM UM ELENCO «TOP» STAGEB BY WALTER PINTO
INGRESSOS À VENDA — TEL.: 27-8712

O CANGACEIRO
HOJE E TÔDAS ÀS NOITES
HELENA DE LIMA
DAS 6 DA TARDE ÀS 3 DA MANHÃ
R. FERNANDO MENDES, 25 — COPACABANA

little club bar
Apresentando a melhor música para ouvir e dançar
CONJUNTO DE ZÉ MARIA
E O CANTOR MAIS QUERIDO DA NOITE LIVIO ROMANO
Serviço de Restaurante
Rua Duvivier, 37-L — Telefone: 57-6984

LENY ANDRADE
Hoje e tôdas as noites
BOTTLES-BAR
RUA DUVIVIER, 37-J — TEL.: 57-1065

BOITE CREPÚSCULO
APRESENTA TÔDAS AS NOITES
MARISA BARROSO
(CANTORA REVELAÇÃO DE 61)
AR CONDICIONADO PERFEITO
COZINHA INTERNACIONAL
Direção de: MICHEL
RUA: TONELEROS, 236 — Esq. Sigeira Campos

PLAZA HI-FI SOCIETY
AVENIDA PRADO JUNIOR, 258
Reservas de mesas c/antecedência pelo telefone: 57-1870
Direção geral de MAURÍCIO LANTHOS
5.ª-FEIRA, DIA 25, A PARTIR DAS 23 HORAS, SENSACIONAL
GRITO DE CARNAVAL
em homenagem a S. M. REI MOMO
HOJE: CLUBE DO DISCO
SEM «COUVERT» — SEM CONSUMAÇÃO
Aberto a partir das 15 até às 5 horas da manhã

Líder, mandão — é o Juca

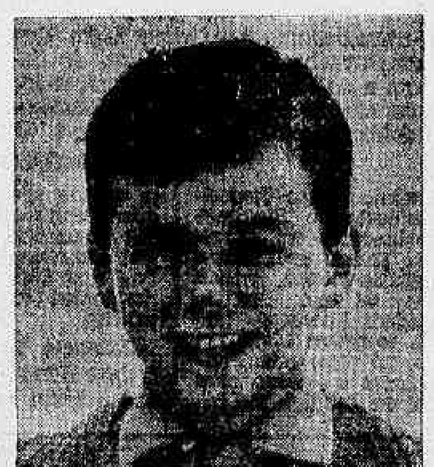

Rico e amigo de todos — é o Fernando

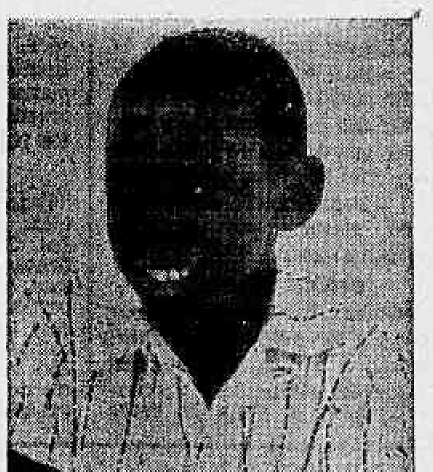

Supersticioso e falador — é o Chuvisco

Só quer saber de estudar — é o Sabe-Tudo

Um encanto de menina — é a Jô

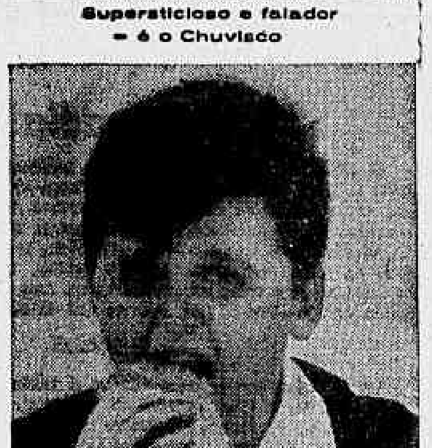

Vive para comer — é o Bolão

Vive criando "galhos" — é o Bebeco

HOJE É DIA DE VER A "TURMA DOS SETE"!
Não perca! Você vai divertir-se com as aventuras dos 7 garotos da "TURMA DOS SETE"!
TÔDAS AS 3as e 5as FEIRAS, ÀS 7 HORAS DA NOITE, PELA TV-ALVORADA, CANAL 8

PATROCÍNIO DA
SÃO PAULO ALPARGATAS S. A.

Chuvas dêste mês podem bater o recorde de 1942

Diario Carioca

RIO DE JANEIRO, TERÇA-FEIRA, 23 DE JANEIRO DE 1962

— "Desde 1942 que não chove na Guanabara com tanta intensidade. Em apenas 21 dias a média de precipitação normal, no mês de janeiro (que é de 127 mm), já alcança o impressionante índice de 305,3 mm o que nos faz deduzir que se as chuvas perdurarem com tal fôrça e constância, até o fim da semana, serão batidos todos os recordes pluviométricos dêste últimos 45 anos" — informou, ontem, o sr. Bernardo Braga, encarregado do Observatório do Serviço de Meteorologia.

— "Nas chuvas da semana passada e de hoje (ontem) ocorreu um fato que me causou grande admiração — prosseguiu — pois nos meus 35 anos de trabalho no Serviço de Meteorologia nunca tinha registrado um índice diário tão alto como o do último dia 16, que alcançou a marca de 212,7 mm, o que só pode ser comparado ao recorde do ano de 1883 quando foi registrado o índice pluviométrico de 223,0 mm, em um só dia".

MAIS CHUVAS

Com a chuva de ontem tudo indica que os cariocas enfrentarão por tôda esta semana fortes precipitações e trovoadas, em consequência dos vários fatôres que estão colaborando para o o prosseguimento dos temporais, como o "regime de ar marítimo" por que passa atualmente a Guanabara, forçando a formação de grandes massas de chuva (nuvens tipo "cumulus nimbus") e a queda acentuada da pressão, que de 1.013 milibáris, desceu, até o início da precipitação de ontem, para .. 1.008,2.

A temperatura, no entanto, será amena pois não existe nenhuma aproximação de massas frias vindas do Sul, o mesmo acontecendo com os ventos. Só em abril ou maio as chuvas diminuirão, segundo as "normais climatológicas" que indicam a média de precipitação para 91,8 mm.

Precisam de estudo

O motorista Rubem Pimentel dos Santos diz que "a insensatez das duas leis de trânsito necessitam urgentemente de unificação"

Unificação para leis do trânsito: motorista

O sr. Rubem Pimentel dos Santos, motorista profissional, prontuário 90.246, estêve, ontem, em nossa redação "para pedir a Câmara dos Deputados que vote uma lei que regulamente as diversas portarias do Serviço de Trânsito e do Departamento de Concessões que, pela sua quantidade e falta de divulgação, não permitem que os profissionais e os próprios guardas conheçam suas determinações".

— "Além do mais é extremamente necessário, prosseguiu, que a Lei 13.956 do Departamento de Concessões se restrinja exclusivamente a multar por infrações concernentes aos proprietários dos veículos, pois para isso ela foi elaborada e, infelizmente, não está sendo usada neste sentido, pois quem está pagando tôdas as infrações são os motoristas, em conseqüência de haver vários artigos, nesta lei, que nos atinge".

REUNIR

"Eu e todos os meus colegas de profissão, continuou o sr. Pimenta, somos de opinião que a lei 13.965 devia ser relativa, sòmente, às infrações da alçada dos proprietários, como a falta de uniforme dos motoristas (artigo 123 letra g) que pela Lei devia ser cobrada ao dono do veículo, o que não acontece, pois se eu fôr trabalhar com uma calça amarela ao invés de verde quem paga a multa sou eu".

"Por essa irregularidade e outras é que tôdas as portarias, do Departamento de Concessões, editais, e artigos que disciplinam o motorista e trocador deviam ser reunida em uma só lei, concisa e prática, para permitir uma boa compreensão por parte dos motoristas e dos próprios guardas de trânsito, pois com duas leis (Serviço de Trânsito e Departamento de Concessões) ninguém pode respeitar nenhuma delas".

INACREDITÁVEL

"Outra irregularidade, que chega a ser difícil de acreditar, afinal é a desproporção nas aplicações das multas; o motorista deixar a porta do carro aberta paga a multa de ...... Cr$ 500,00 e no entanto se a infração fôr de avanço de sinal, com perigo de atropelamento, a multa é de sòmente ...... Cr$ 20,00.

Para-Todos fecha sem condições

O cinema Para-Todos foi fechado, ontem pela comissão encarregada de vistoriar os cinemas da Guanabara e averiguar suas condições de segurança e confôrto. Estava em obras, com um andaime no meio da platéia e continuava funcionando.

O sr. Joaquim Afonso MacDowell Leite de Castro, chefe da Comissão, esclareceu que visitou os cinemas: Méier, Mascote, Roulien e Popular, permitindo que continuassem à funcionar, desde que fôssem submetidos à certas obras.

PROPÓSITOS

Disse o sr. Mac-Dowell que a Comissão preocupa-se em não agir precipitadamente não cometendo qualquer espécie de arbitrariedade e estudando cada caso em particular, pois não adianta, em sua opinião, fechar os cinemas indiscriminadamente, pois as emprêsas ganhariam as ações perpetradas contra o govêrno.

Acentuou ainda que estão dando prioridade nas vistorias aos cinemas, mas tôdas as casas de diversão pública do Rio de Janeiro serão examinadas posteriormente.

Futuro galpão

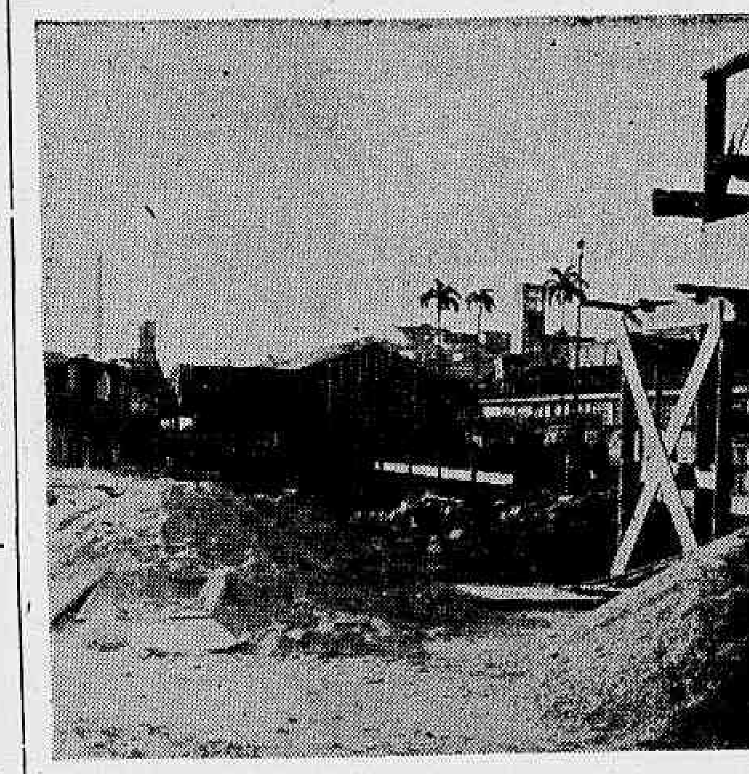

Aqui será construído o nôvo galpão do Arsenal de Guerra

Trocaram a favela de lugar: não vai abaixo

A Favela (perto da Central) não vai acabar. Pelo menos por enquanto. A notícia de que o Morro de São Diogo seria demolido para dar lugar à extensão das linhas da Central do Brasil até o Cais do Pôrto (publicada ontem) "troca" a Favela para o Caju, onde, entre a Av. Rio de Janeiro e o Cemitério São Francisco Xavier, e, segundo a Admiinstração do Pôrto do Rio de Janeiro, já estão prontas, há seis meses, ainda que provisórias, as novas linhas.

A administração estendeu sua linha férrea até o Cais e para tal demoliu um galpão do Arsenal de Guerra. Vai construir outro logo que os barracos ali situados sejam transferidos para 200 metros adiante. E a tradicional Favela de São Diogo ficará, como sempre, na Central.

NOTICIA E' OUTRA

Segundo o sr. Zenit Aguiar superintendente da organização a notícia "trocou tudo, tirando até o Morro de São Diogo do lugar: "da Central foi "mudado" para o Caju; convenhamos que fica longe"...

A construção da ligação direta até o Cais já tem sua linha provisória pronta há seis meses, e agora vai ser feita a definitiva. Para isso foi demolido um galpão do Arsenal de Guerra, com a permissão do Ministério da Guerra, diante da promessa (da Administração) de fazer outro. As obras vão começar logo que os 15 barracos sejam transferidos para 200 metros adiante, com as despesas por conta da emprêsa.

Informou também o sr. Edgar Fernandes Meira, do Departamento de Engenharia da entidade, que já foram iniciadas as obras de construção dos novos barracos. Em breve o Arsenal da Guerra terá seu nôvo galpão, no Caju.

"Miss" Mundo chega ao Rio dia 26

Marlene Schmidt, "Miss" Mundo de 1961, chega dia 26 ao Rio, e será recebida por Vera Maria Brauner, "Miss" Brasil e Alda Coutinho de Morais, "Miss" Guanabara.

No programa de visitas e recepções constará um coquetel na Embaixada da Alemanha, a participação do lançamento da pedra fundamental do Joá Pálace Hotel, de um desfile da Associação Atlética Vila Isabel e dois desfiles no Copacabana Pálace.

Marlene fugiu de Berlim Oriental em companhia de sua família depois de se formar em engenharia e arranjou logo um emprêgo numa fábrica de aparelhos eletrônicos. E' loura, tem 1,80 m. e atualmente é manequim.

Comércio livre trará progresso da América

"A Zona Livre due Comércio representa uma possibilidade excepcional de expansão comercial entre os países signatários do documento que constituiu a Associação Latino-Americana de Livre Comércio", disse, no programa "Homens & Negócios" da TV-Rio, o ministro Mário Borges da Fonseca, que chefiou a delegação brasileira à reunião de Montevidéu da qual resultou a aprovação do Tratado da ALALC.

"Inicialmente admitido para um período de 12 anos, o funcionamento da ALALC poderá em seguida tornar-se definitivo, tais sejam os resultados colhidos pelos seus integrantes atuais — disse ainda o delegado brasileiro, acrescentando, que se pode prever "a entrada de todos os demais países do Continente que ainda não decidiram participar dessa arrojada iniciativa de integração econômica".

CONCESSÕES RECIPROCAS

Adiantou o ministro Borges da Fonseca que o espírito da ALALC é o das concessões recíprocas, evitando-se a procura de vantagens unilaterais. Tôdas as nações-membros estão imbuídas da preocupação de encontrar conjuntamente o caminho de seu progresso econômico e social, através da colaboração sincera e cada vez mais estreita.

"Para o Brasil — disse — abre-se — em decorrência de sua posição de país mais desenvolvido do continente latino-americano — um campo imenso à colocação de produtos industriais e mesmo de matérias-primas, podendo, em contrapartida, receber das demais nações importantes contingentes de mercadorias que até então vem importando de países europeus ou dos Estados Unidos

FLEXIBILIDADE FUNCIONAL

Para o mais firme êxito da experiência iniciada a 1 de janeiro do corrente ano — disse o ministro Borges da Fonseca — fixou-se um sistema bastante flexível de funcionamento da ALALC, com reuniões periódicas e a curto prazo, durante as quais serão examinados os resultados obtidos e, à luz dos fatos, eventualmente corrigidos erros porventura observados, o que permitirá sempre preservar os interêsses nacionais dos países participantes.

"Para isso — acrescentou — impõe-se um aparelhamento de contrôle bem atualizado e que seja capaz de indicar a capacidade de produção de cada país-membro, bem assim o nível de seu respectivo consumo interno, a fim de ...-se o disponível exportável de cada um. Essa cautela evitará possíveis abusos que se traduziriam em autênticos "dumpings" do produtos estranhos à ZLC em alguns dos mercados que a compõem".

ARGENTINA E MÉXICO

Uma referência especial nas declarações do ministro. Borges da Fonseca foi feita com relação às perspectivas do aumento no intercâmbio comercial do Brasil com a Argentina e o México, especialmente, por constituirem dois grandes mercados. Em face da primeira, nossas trocas brevemente poderão retomar o antigo nível dos US$ 150 milhões de ambos os lados, daí marchando para cifras ainda maiores. Quanto ao México, trata-se pràticamente de um mercado quase virgem à penetração dos nossos produtos, porquanto o comércio com aquêle país não ultrapassa a um milhão de dólares. Aliás — frisou o ministro — os mexicanos ficaram impressionados e surpreendidos com o nível técnico de nosso indústria e manifestaram vivo interêsse em adquirir aqui muitas mercadorias que hoje compram em outros países fora do continente e, em especial, nos EUA.

TRANSPORTE E FINANCIAMENTO

Respondendo uma outra pergunta, o ministro revelou que o govêrno brasileiro está sèriamente preocupado com os problemas relativos ao transporte dos nossos produtos para os demais mercados da ALALC, prevendo-se medidas especiais ligadas à Marinha Mercante capazes de facilitar a presença das mercadorias brasileiras nessas nações. Por outro lado, igual empenho terá que ser demonstrado para a solução das questões relacionadas com o financiamento das nossas exportações para a ZLC.

"Aliás, como prova do interêsse do govêrno nesse sentido — disse o sr. Borges da Fonseca — o Banco do Brasil assegurou um plano de financiamento de seis anos ao Uruguai, que assim pode adquirir centenas de unidades ferroviárias brasileiras, numa concorrência internacional em que a nossa indústria levou a melhor diante de 20 países dos mais adiantados".

Grupo Light em assembléias deliberará a greve amanhã

Apesar do ministro Franco Montora haver solicitado ao Tribunal Superior do Trabalho a instauração de dissídio coletivo para decidir sôbre o atendimento de suas reivindicações, os trabalhadores do Grupo Light dos Estados da Guanabara, de São Paulo do Espírito Santo e do Rio de Janeiro reunir-se-ão, amanhã, em assembléias nas sedes de sindicatos para deliberar a deflagração da greve O presidente do TST marcou para às 10 horas de amanhã, a primeira audiência de conciliação

Os dirigentes dos sindicatos de trabalhadores do Grupo Light pretendem pedir às assembléias plenos podêres para decidirem quanto à data da deflagração da greve, uma vez que temem a prisão coletiva dos membros das assembléias caso seja aprovada a proposta de paralisação imediata dos serviços.

DESCONTENTAMENTO

O sr. Antônio Crespo Vasconcelos, presidente do Sindicato dos Trabalhadores em Carris Urbanos do Estado da Guanabara, no último sábado, quando participava de uma reunião com os demais líderes de trabalhadores do Grupo Light, em São Paulo, foi prêso pela Polícia do Exército e enviado para um quartel em Jundiaí. Tal fato causou grande descontentamento entre os líderes sindicais que pretendem, agora, demonstrar não serem os trabalhadores do Grupo Light passíveis de intimidações por fôrça de simples prisões.

Afirmam vários líderes dos trabalhadores do Grupo Light que a greve será inevitável se as reivindicações da classe não forem atendidas.

Salientam, ainda, que mandarão os advogados de suas entidades acompanharem o processo de dissídio coletivo no Tribunal Regional do Trabalho, mas que não reduzirão a intensidade da campanha reivindicatória.

Omissão de banqueiros descontenta

— Enquanto subscrevem um manifesto que fizeram publicar em quase todos os jornais, conclamando à concórdia e pregando um melhor entendimento entre empregados e empregadores, os banqueiros da Guanabara, através de seu Sindicato, se negam a discutir o problema do salário profissional, e sabemos que não compareceräo à reunião prevista para quinta-feira, no Departamento Nacional do Trabalho — disse o sr. Antônio Pereira, presidente do Sindicato dos Bancários, que prosseguiu:

— Alegando não possuir representação nacional para discutir a questão, e aludindo à decisão tomada no último Congresso Nacional dos Bancos, os banqueiros abandonam o problema do salário profissional, desprestigiando completamente o ministro Franco Montoro. Em suma, decidiram que contrato coletivo é assunto da exclusiva alçada das emprêsas, e se as autoridades não tomarem enérgicas providências, a classe bancária será, mais uma vez, prejudicada.

Na próxima reunião marcada no DNT para abordar a questão, o sr. Antônio Pereira afirmou que vai exigir do sr. Nélson Marcondes do Amaral, diretor daquele órgão, medidas mais efetivas para evitar um desprestígio maior por parte do ministro do Trabalho, a quem os banqueiros não dão importância alguma, porque assumiram um compromisso durante a última greve da classe, e o descumprem impunemente:

— Esperamos que as autoridades não se intimidem, e reajam a êsse gesto deselegante e antipático.

SANTOS: FUZILEIROS TÊM NÔVO COMANDO

Acaba de ser designado para exercer o cargo de comandante do destacamento regional de fuzileiros navais sediado em Santos, o capitão-tenente fuzileiro Hamilton Pedro Guerra, que recentemente concluiu, com brilhantismo, o curso de engenharia da Escola de Aperfeiçoamento de Oficiais do Exército. O comandante Guerra deverá seguir brevemente a fim de assumir as suas novas funções.

A escalada

Esta escalada se repete várias vêzes por dia. Só vai à Casa do Estudante quem tem negócio ou mora lá. Elevador não funciona há seis meses

Estudante tem Casa e não tem elevador

Um restaurante fechou, outro está ameaçado de fechar e os escritórios reduziram em cêrca de cinquenta por cento o seu movimento, em virtude da falta de elevadores no edifício de doze andares da Casa do Estudante do Brasil, há seis meses com os seus dois carros paralisados.

A reivindicação de novos elevadores foi feita, pela primeira vez, há dois anos, ainda no govêrno do sr. Juscelino Kubitschek, que prometeu soução imediata para o caso. Os elevadores foram comprados, mas sua instalação se arrasta há mais de um ano.

"ALPINISMO"

Os fregueses, que não são obrigados, estão evitando a escalar, seis, sete, oito ou doze andares para ir até os escritórios comerciais ou ao restaurante, instalados no edifício da Rua Santa Luzia, 305.

Mas os estudantes que residem ali ou frequentam a sua biblioteca, no décimo andar, praticam, várias vêzes por dia, uma modalidade de "alpinismo" forçado, para continuarem utilizando a Casa que o govêrno lhes destinou

UM MÊS

A direção da Casa do Estudante promete terminar de instalar o primeiro elevador dentro de um mês e que, concluida essa operação, iniciará imediatamente o consêrto do outro carro, que os estudantes acham irrecuperável — já tendo sido consertado sucessivas vêzes para permanecer permanentemente enguiçado.

ENQUADRAMENTO DO PESSOAL DA COFAP

O major Maurício Cibulares informou, ontem, à imprensa que o enquadramento provisório dos servidores da COFAP, sujeitos à legislação trabalhista e admitidos até 8 de dezembro de 1958, foi aprovado pela Comissão de Classificação de Cargos do DASP, com extensão de benefícios concedidos pela Lei 3.967, do ano passado.

O referido enquadramento foi ontem mesmo entregue à Imprensa Nacional, a fim de ser publicado no "Diário Oficial". Cêrca de mil servidores serão beneficiados.

Trabalhadores de vagões: conciliação

Os trabalhadores da Fábrica de Vagões Santa Matilde, que se encontram em greve, participaram, ontem, com os empregadores de uma mesa-redonda no Departamento Nacional do Trabalho, onde as autoridades governamentais tentaram conciliar as partes em litígio.

Os representantes dos empregadores, porém, afirmaram que não negociarão com os trabalhadores em greve, porque só lhes foram levadas as reivindicações da classe depois de efetuada a paralisação dos serviços.

Sacopã?

A Ladeira do Sacopã que, por muito tempo, foi "manchete" quase diária em face ao assassínio do bancário Afrânio Arsênio de Lemos, volta agora ao noticiário.

E' que uma testemunha "bomba", que a Polícia Técnica esconde com o máximo cuidado, teria presenciado o assassinato da viúva Maria Madalena cuja morte violenta, segundo o coronel Hélio, teria tido lugar no interior de seu automóvel, marca "Volkswagen" estacionado no Mirante Dona Marta.

E' mais uma confusão. A funcionária do Instituto de Resseguros já foi morta junto a Vila Hípica, no Mirante de Dona Marta, no interior do carro, fora do automóvel no apartamento de uma amiga íntima da morta e agora na Ladeira do Sacopã.

Nem o local do crime sabem as autoridades. Não sabem, também, a causa do homicídio, o local em que se encontra o revólver, calibre 22, que serviu para o disparo fatal, a hora precisa do evento, se existiam relações íntimas entre a vítima e o suposto criminoso, por onde andaram antes da cena criminal a morta e seu companheiro de passeio.

Também ignoram se era do conhecimento da espôsa do coronel as relações dêle com Maria Madalena.

De hoje a 7 dias termina o prazo estabelecido pelo Código do Processo Penal para remessa dos autos à Justiça Criminal o que será feito, na marcha em que vão as coisas, sem qualquer explicação sôbre a causa do evento e sem a menor prova, direta ou indireta, contra quem quer que seja.

E como de praxe retornarão os autos à DSP para que novos desentendimentos se manifestem, outras diligências se realizem à procura de algo substancial, firme, seguro que defina a responsabilidade de alguém pela morte de Maria Madalena.

Sacopã volta à ordem do dia. Há, assim, uma atração entre os crimes passionais e o fatídico logradouro, principalmente quando uma sombra de mistério paree envolver o acontecimento.

TIMBAÚBA

Ronda Carioca

"Gang" vendia telefones

O estelionatário Amarildo Pereira, residente na Praia de Botafogo, 356, apto. 827, foi prêso, ontem, como cabeça de uma quadrilha de vigaristas que vinha vendendo, ilegalmente, aparelhos telefônicos e instalando-os com a conivência de assinantes da Companhia Telefônica Brasileira.

Amarildo foi detido em seu escritório, na Rua São José, 356, sala 827, onde se encontrava também seu sobrinho, Valquir Pereira, que declarou de nada saber e estar ali de passagem. Amarildo confessou que vinha vendendo os aparelhos a preços entre Cr$ 40 mil e Cr$ 120 mil.

CASOS

Os falsários conseguiram vender o telefone do assinante Antônio Carlos de Mendonça (Rua Bulhões de Carvalho, 272, apto. 101) e instalá-lo na Rua Visconde de Pirajá, 318. Outro comprador foi o residente na Rua Gonzaga Bastos, 30, casa 1, que deu Cr$ 70 mil. Lourival Lobão, estabelecido com escritório na Av. Treze de Maio, sala 917, vendeu o telefone por Cr$ 40 mil a Amarildo e, mais tarde, cedeu-o por Cr$ 70 mil a outro.

Ugdirso espanca filhos

O soldado da Polícia Militar Ugdirso Morais Félix — número 622, servindo no 2º Batalhão de Infantaria, na Rua Evaristo da Veiga — após travar acalorada discussão com sua amante, ontem, à tarde, espancou bàrbaramente seu próprio filho, de apenas quatro meses de idade. Em seguida, vendo Paulo César — a criança — com contusões generalizadas, fugiu tomando destino ignorado. A amásia, Olga Morais Martins, então, saiu de sua residência (quarto 9 da casa de habitação coletiva da Rua Sá Freire, 44) e depois de encaminhar a pequena vítima ao HSA, compareceu ao 14º Distrito para apresentar queixa contra o amante. O comissário César prometeu prender o acusado nas próximas horas.

Operário atropelado

Tentando atravessar a Avenida João Ribeiro, nas proximidades do número 96, o operário Antônio Francisco de Oliveira (57 anos, residente na Rua Antônio Sá, 196), foi atropelado, ontem, à tarde, por um veículo não identificado. Em conseqüência, sofreu fratura do crânio, contusões e escoriações generalizadas, sendo transportado pela Radiopatrulha 46 no Pôsto de Assistência do Méier de onde, depois de receber os primeiros socorros, foi removido para o Hospital Sousa Aguiar. As autoridades do 24º Distrito Policial registraram o fato.

Motorista rouba americano

Dez mil cruzeiros, foi quanto um motorista que sábado, à noite, ao volante do táxi chapa GB 4-05-20, cobrou do industrial norte americanos Donal Schmidt para conduzi-lo da estação rodoviária, na Praça Mauá, até o "Hotel Rivera", na Avenida Atlântica. Mesmo sem conhecer direito o sistema monetário brasileiro, êle pagou a "corrida". Porém, achando um "pouco caro" os transportes no Rio, resolveu contar o fato ao gerente do hotel, sr. Carlos Alvarez. Este, então, aconselhou o lesado a apresentar queixa no 2.º Distrito Policial, o que foi feito. As autoridades não conseguiram prender o inescrupuloso profissional mas apuraram que o auto está registrado na Inspetoria de Trânsito em nome de Armando Gato (prontuário 175.456) e que o motorista ainda apanhou Cr$ 100 da gerência do hotel, como gratificação por ter para ali eli levado um freguês. Segundo apuramos, o motorista deverá ser processado por estelionato e sua carteira profissional será cassada.

Ladrões de automóvel

Vendo que até às 23,30 horas de domingo já subia a 10 o número de automóveis roubados na Zona Sul, a chefia de Polícia determinou que tôdas as guarnições da Radiopatrulha e todos os Distritos Policiais, na madrugada de ontem, fizessem uma "caçada" sem tréguas aos veículos. Mensagens foram passadas pelo rádio e teletipo e o próprio coronel Ardovino Barbosa assumiu o comando de um carro-patrulha para uma "ronda" por Copacabana. Em pouco tempo as atividades policiais resumiam-se apenas em "olhar os veículos que passavam". Porém, sòmente o "Volkswagen" vermelho, chapa GB 3-10-26, roubado na Rua Miguel Lemos, foi apreendido.

Os ocupantes daquele auto, identificados como os "play-boys" Norton Sebastião Crispim de Oliveira (23 anos, Rua São Sebastião, 121, apto 101), JPSP (16 anos, Rua Barão de Ipanema, 115, apto. 801) e RVL (17 anos, Avenida Atlântica, 3.056, apto 1.002), foram presos pela guarnição da RP 105, que os perseguiu da Rua do Catete até o Túnel Nôvo. Todos foram autuados no 2.º Distrito Policial, onde confessaram o delito e o local (Rua Stephan Swoig) onde jogaram algumas peças do carro, que pertence ao sr. Armando Castelo Branco Araújo (Rua Francisco Sá, 26, apto 502).

A RP 105, também, impediu que outra quadrilha roubasse o "Ford" chapa DF 10-05-73 defronte da casa de seu proprietário, na Rua Paissandu, 156. No entanto, desta "gang" só conseguiram "segurar" o menor RML (português, 16 anos, Rua Marquês de Abrantes, 86, casa 20), que portava uma faca e um alicate. RLM foi ouvido pelo comissário Pompeu, no 5.º DP, e apontou os nomes de outros menores que "puxam" carros no Flamengo.

Credenciais

O jornalista Wilson Sa lão, chefe do Serviço de Relações Públicas do DESP, entregará na próxima semana, as novas credenciais dos jornalistas acreditados junto ao gabinete do chefe de polícia, sr. Segadas Viana. As novas credenciais serão para o ano em curso.

"Proibido fumar"

Todos os passageiros e motoristas que forem encontrados fumando nos coletivos, serão severamente chamados à atenção — essas as declarações do coronel Ardovino Barbosa, que desde a semana passada vem dando combate aos motoristas de ônibus e lotações, no sentido de discipliná-los.

Recebia aposentadoria ilegalmente

Por ter desfrutado, indevidamente, durante 14 anos, da aposentadoria da Caixa dos Ferroviários e Empregados em Serviço Público, o funcionário José Alves Parga terá que responder perante a Delegacia de Roubos e Falsificações sôbre os Cr$ 314.704,50 recebidos naquele período.

A CAFESP, na queixa apresentada àquela repartição policial, alega que o referido ferroviário, prestextanto doença pulmonar solicitara, em 1947, aposentadoria. Entretanto, tendo o médico expedido laudo, considerando-o apto para o trabalho, falsificou-o colocando-se em situaçã de enfêrmo, passando, ssaim, a partir daquela época, a receber os benefícios de associado aposentado da referida Caixa.

OUTROS ELEMENTOS

Tal fraude, no entanto, foi descoberta a 12 de dezembro último, ocasião em que os dirigentes da Caixa dos Ferroviários deram início ao inquérito administrativo contra José Alves Parga, junto à Central do Brasil.

Nada tendo sido possível constatar durante as investigações, resolveram os administradores enviar o inquérito para a Delegacia de Roubos e Falsificações que já está em diligências no sentido de apurar os nomes de outros funcionários que estariam, também, envolvidos no "golpe" de José Alves, para processá-los criminalmente.